



RAPORT O STANIE GMINY OSTRÓWEK



za 2018 rok



SPIS TREŚCI

| | | |
|--------|---|----|
| I. | Wstęp | 3 |
| II. | Informacje ogólne | 3 |
| III. | Działalność uchwałodawcza | 9 |
| IV. | Gospodarka przestrzenna | 10 |
| V. | Finanse gminy | 11 |
| VI. | Oświata | 12 |
| VII. | Działalność gospodarcza | 14 |
| VIII. | Zobowiązania podatkowe | 15 |
| IX. | Mienie komunalne | 16 |
| X. | Bezpieczeństwo mieszkańców | 17 |
| XI. | Gospodarka odpadami i ochrona środowiska | 20 |
| XII. | Informatyka | 23 |
| XIII. | Współpraca z organizacjami pozarządowymi | 24 |
| XIV. | Wodociągi i kanalizacja | 24 |
| XV. | Inwestycje | 25 |
| XVI. | Zdrowie | 27 |
| XVII. | Opieka społeczna | 27 |
| XVIII. | Kultura | 38 |
| XIX. | Sprawozdanie z wykonania budżetu za 2018r. | 43 |



I. WSTĘP

Obowiązek sporządzenia raportu o stanie gminy wynika z art. 28aa ustawy o samorządzie gminnym. Raport obejmuje podsumowanie działalności Wójta Ryszarda Turka w roku 2018. Zebrane informacje od pracowników merytorycznych urzędu gminy, jednostek organizacyjnych oraz szereg dokumentów, będących w posiadaniu urzędu są źródłem informacji o stanie gminy.

II. INFORMACJE OGÓLNE

1. Charakterystyka ogólna

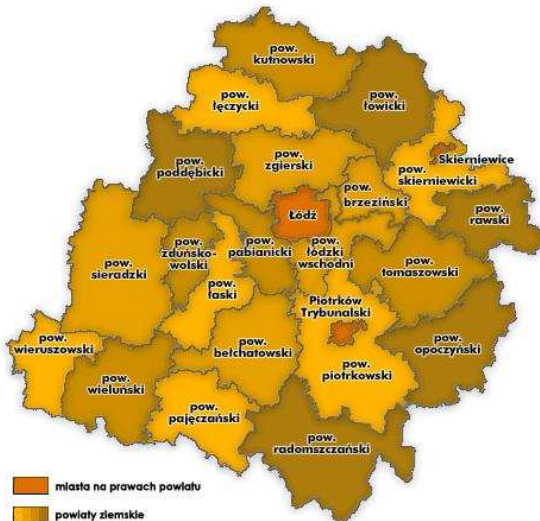

Województwo łódzkie



Raport o stanie gminy Ostrówek za 2018r.

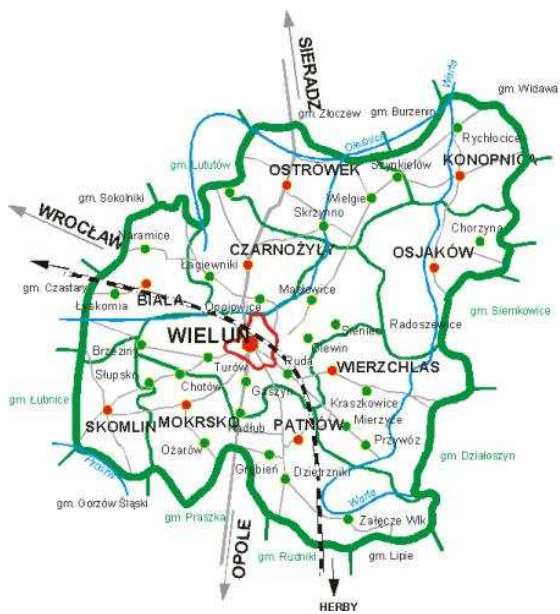

Powiat wieluński

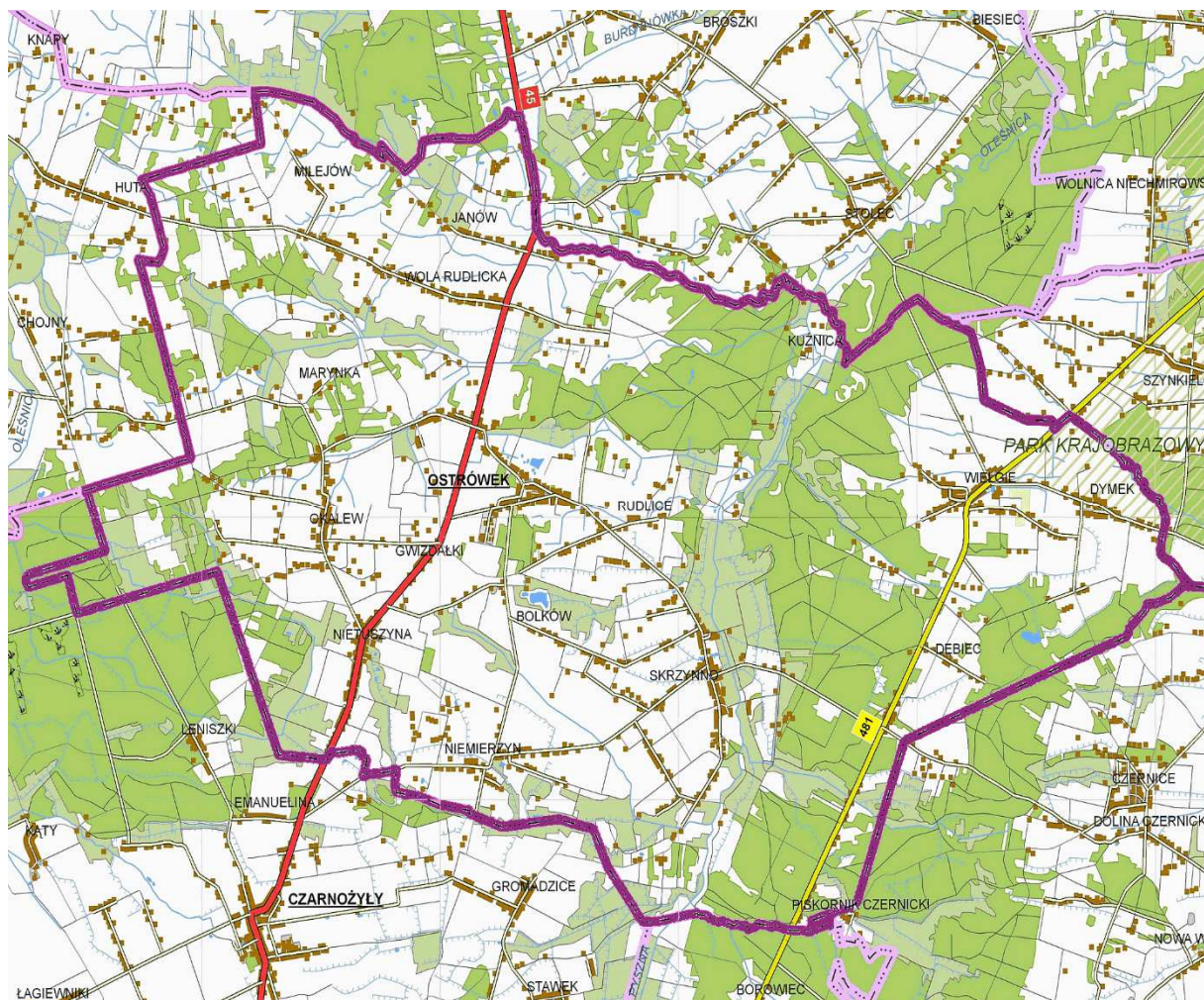

Gmina Ostrówek – podział administracyjny



Gmina Ostrówek jest gminą wiejską, położoną w południowo-zachodniej części województwa łódzkiego, w powiecie wieluńskim.

Gmina graniczy:

- od północy - z gminą Złoczew (powiat sieradzki),
- od wschodu - z gminą Konopnica i Osjaków (powiat wieluński),
- od południa - z gminą Wieluń i Czarnożyły (powiat wieluński),
- od zachodu - z gminą Lututów (powiat wierszowski).

Powierzchnia gminy wg danych Głównego Urzędu Statystycznego wynosi 10 138 ha, co stanowi 10,9% powierzchni powiatu.

Administracyjnie gmina podzielona jest na 13 sołectw. Są to: sołectwo Bolków, Dębiec, Dymek, Janów, Milejów, Niemierzyn, Nietuszyna, Okalew, Ostrówek, Rudlice, Skrzynno, Wielgie, Wola Rudlicka.

Gmina charakteryzuje się korzystnym układem powiązań zewnętrznych za pośrednictwem dróg: ekspresowej, krajowej i wojewódzkiej. Najważniejszą rolę odgrywa droga krajowa nr 45 relacji Złoczew – Wieluń – Praszka – Kluczbork – Bierdzany – Opole.

Gmina Ostrówek jest gminą rolniczą. Funkcjonalnie gminę można podzielić na dwie części: zachodnią, gdzie w krajobrazie dominują tereny rolne i jednostki osadnicze oraz wschodnią, z wyraźną przewagą lasów. Powierzchnia użytków rolnych zajmuje 68,8% powierzchni gminy. Podstawową funkcją przestrzenną poszczególnych miejscowości jest produkcja rolnicza, uzupełniona funkcją mieszkalną i usługową. Kolejnym elementem silnie zaznaczającym się w przestrzeni są lasy i grunty zadrzewione. Udział powierzchni gruntów leśnych w gminie wynosi 27,1%. Największe kompleksy leśne występują we wschodniej części gminy.

Głównym ośrodkiem i najważniejszym elementem struktury przestrzennej gminy jest miejscowość Ostrówek. Położenie w centralnej części gminy zapewnia dostępność najważniejszych usług dla wszystkich mieszkańców gminy. Miejscowość gminna, z racji swojej lokalizacji oraz administracyjnego znaczenia, pełni rolę lokalnego ośrodka stymulującego rozwój sąsiadujących wsi. Skupia większość urzędów i instytucji, w tym: Urząd Gminy, Gminną Bibliotekę Publiczną, Gminny Ośrodek Zdrowia, Gminny Ośrodek Upowszechniania Kultury i Sportu, oddział Rejonowego Banku Spółdzielczego w Lututowie, Gminny Ośrodek Pomocy Społecznej w Ostrówku oraz jednostki oświatowe. Poza miejscowością gminną największe wsie sołeckie to: Skrzynno i Okalew. Większość sołectw ma charakter typowo rolniczy, który uzupełnia funkcja mieszkaniowa, usługowa oraz rzemiosło.

Schemat struktury zagospodarowania gminy Ostrówek

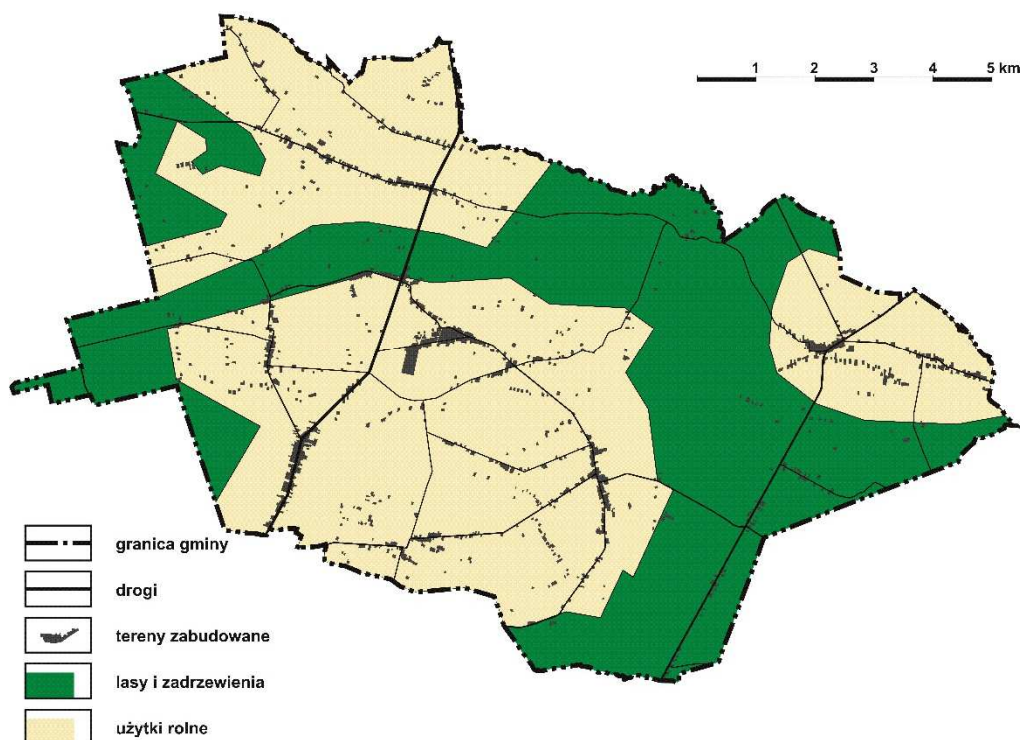

Na terenie gminy Ostrówek 87% gruntów stanowi własność prywatną. W jej strukturze znaczną część terenu zajmują również obszary stanowiące własność państwową, co wynika głównie ze znacznej powierzchni terenów leśnych, znajdujących się na terenie gminy, których właścicielem, w dużej mierze, jest Skarb Państwa.

2. Złoża zasobów naturalnych

Na terenie gminy znajdują się liczne udokumentowane złoża kopalin:

- złożo Bolków – złożo kruszywa naturalnego,
- złożo Bolków 1 – złożo kruszywa naturalnego,
- złożo Górne-Chojny (na terenie gminy zlokalizowane jest pole B,C,D) - złożo kruszywa naturalnego,
- złożo Łysa Góra I – złożo kruszywa naturalnego,
- złożo Nietuszyna – złożo kruszywa naturalnego,
- złożo Okalew II – złożo kruszywa naturalnego,
- złożo Okalew III – złożo kruszywa naturalnego,
- złożo Okalew IV – złożo kruszywa naturalnego,
- złożo Okalew V – złożo kruszywa naturalnego,
- złożo Ostrówek – złożo kruszywa naturalnego,
- złożo Ostrówek II – złożo kruszywa naturalnego,
- złożo Ostrówek III – złożo kruszywa naturalnego,
- złożo Ostrówek IV – złożo kruszywa naturalnego,
- złożo Ostrówek V – złożo kruszywa naturalnego,
- złożo Ostrówek VI – złożo kruszywa naturalnego,
- złożo Ostrówek VII – złożo kruszywa naturalnego,
- złożo Ugoda Niemierzyn – złożo kruszywa naturalnego,
- złożo Złoczew (złożo częściowo zlokalizowane na terenie gminy) – złożo węgla



brunatnego.

Z większości złóż kruszywa naturalnego (piasku) zakończono eksploatację, a tereny poeksploatacyjne poddane zostały rekultywacji.

3. Partnerstwo międzygminne

Na sesji w dniu 30 marca 1999r. Rada Gminy podjęła Uchwałę Nr V/48/1999 w sprawie podpisania umowy partnerskiej z niemiecką gminą Adelebsen.

10 sierpnia 1999 roku został podpisany układ partnerski pomiędzy gminą Ostrówek, a gminą Adelebsen w Niemczech.

Współpraca polega między innymi na:

- spotkaniach przedstawicieli naszej gminy z przedstawicielami z gminy Adelebsen;
- wymianie młodzieży;
- współpracy z jednostkami OSP

Korzyści wynikające z podjęcia współpracy:

- wzajemne poznawanie sposobów funkcjonowania i zarządzania gmin,
- poznawanie kultury, obyczajów poprzez uczestnictwo w różnych imprezach kulturalnych,
- poznawanie walorów turystycznych podczas wspólnych wyjazdów.

Współpraca ma wymiar edukacyjny i poznawczy. Dzięki spotkaniom następuje wymiana doświadczeń, poznajemy warunki życia i obyczaje danego regionu.

Z zaprzyjaźnionej gminy otrzymaliśmy sprzęt dla jednostek OSP oraz sprzęt rehabilitacyjny dla ŚDS.

Spotkania z przedstawicielami zaprzyjaźnionej gminy odbywają się co roku.

W 2018 roku gościliśmy przedstawicieli z Gminy Adelebsen 4 maja.

4. Demografia

Liczba stałych mieszkańców Gminy Ostrówek, według stanu na dzień 31.12.2018 r., na podstawie prowadzonego przez gminę rejestru mieszkańców, kształtuje się następująco:

MIESZKAŃCY WG WIEKU I PŁCI - stan na 31.12.2018 r.

| Wiek | Mężczyzn | Kobiet | Ogółem |
|--------|----------|--------|--------|
| 0-2 | 64 | 60 | 124 |
| 3 | 21 | 22 | 43 |
| 4-5 | 36 | 36 | 72 |
| 6 | 22 | 23 | 45 |
| 7 | 18 | 20 | 38 |
| 8-12 | 143 | 117 | 260 |
| 13-15 | 72 | 67 | 139 |
| 16-17 | 42 | 51 | 93 |
| 18 | 27 | 19 | 46 |
| 19-65 | 1528 | 0 | 1528 |
| 19-60 | 0 | 1268 | 1268 |
| > 65 | 263 | 0 | 263 |
| > 60 | 0 | 626 | 626 |
| ogółem | 2236 | 2309 | 4545 |

**Liczba mieszkańców w poszczególnych miejscowościach na dzień 31.12.2018 r.**

| Lp. | Nazwa miejscowości | Ilość mieszkańców |
|-----|--------------------|-------------------|
| 1 | Bolków | 91 |
| 2 | Dębiec | 68 |
| 3 | Dymek | 218 |
| 4 | Gwizdałki | 76 |
| 5 | Jackowskie | 9 |
| 6 | Janów | 252 |
| 7 | Kopiec | 17 |
| 8 | Kuźnica | 22 |
| 9 | Milejów | 266 |
| 10 | Niemierzyn | 291 |
| 11 | Nietuszyna | 400 |
| 12 | Okalew | 457 |
| 13 | Oleśnica | 83 |
| 14 | Ostrówek | 664 |
| 15 | Piskornik | 47 |
| 16 | Rudlice | 211 |
| 17 | Skrzynno | 759 |
| 18 | Wielgie | 416 |
| 19 | Wola Rudlicka | 198 |
| | RAZEM | 4545 |

W okresie ostatnich lat odnotowano spadek liczby ludności gminy. Zaobserwowano utrzymujący się ujemny przyrost naturalny.

Liczba dzieci urodzonych w 2018 roku: 39.

Zgony w roku 2018: 67.

5. Statystyka Ewidencji Ludności

| Wyszczególnienie | 2018 |
|--|------|
| Przyjęte druki meldunkowe: pobyt stały i czasowy, przemeldowania na terenie gminy Ostrówek | 194 |
| Usuwanie niezgodności w danych osobowych mieszkańców | 280 |
| Nadanie i zmiana numeru PESEL | 19 |
| Udostępnienie danych z rejestru mieszkańców i rejestru zamieszkania cudzoziemców | 65 |
| Wydawanie zaświadczeń zawierających pełny wykaz danych osoby, której wniosek dotyczy, z rejestru mieszkańców oraz rejestru zamieszkania cudzoziemców | 174 |
| Wydawanie dowodów osobistych | 791 |
| Przyjmowanie zgłoszeń o utracie lub uszkodzeniu dowodu osobistego | 23 |



6. Statystyka Urzędu Stanu Cywilnego.

| Wyszczególnienie | 2018 |
|---|------|
| Sporządzone akty urodzenia | 5 |
| w tym: | |
| - zagraniczne | 5 |
| - dzieci, które urodziły się w Gminie Ostrówek | 0 |
| Sporządzone akty małżeństwa | 15 |
| w tym | |
| - konkordatowe | 10 |
| - cywilne | 4 |
| - zagraniczne | 1 |
| Sporządzone akty zgonu | 35 |
| Ilość par małżeńskich odznaczonych medalami za długoletnie pożycie małżeńskie | 15 |
| Ilość wydanych odpisów aktów stanu cywilnego | 444 |
| Sporządzanie wzmianek dodatkowych w aktach stanu cywilnego | 54 |
| Sporządzanie przypisków w aktach stanu cywilnego | 231 |
| Liczba przeniesionych aktów stanu cywilnego z ksiąg do Rejestru Stanu Cywilnego | 1373 |

W roku 2018 zorganizowano uroczystość dla par małżeńskich obchodzących jubileusz złotych godów. Medalami, które przyznaje Prezydent Rzeczypospolitej Polskiej „Za długoletnie pożycie małżeńskie”, odznaczono 15 par małżeńskich.



III. DZIAŁALNOŚĆ UCHWAŁODAWCZA

Organem stanowiącym jest Rada Gminy.

Rada Gminy Ostrówek liczy 15 radnych.

Przy Radzie Gminy Ostrówek kadencji 2014-2018 działały w 2018 r. 4 stałe komisje:

- ✦ **Komisja Rewizyjna – 5 radnych**

- ✦ **Komisja Budżetowa – 5 radnych**

- ✦ **Komisja Oświaty, Kultury i Zdrowia – 5 radnych**

- ✦ **Komisja Rozwoju Wsi i Rolnictwa – 6 radnych**

W kadencji 2018-2023 działają również 4 komisje:

- ✦ **Komisja Rewizyjna – 6 radnych**

- ✦ **Komisja Finansów, Rozwoju Gospodarczego i Rolnictwa – 4 radnych**

- ✦ **Komisja Oświaty, Kultury i Zdrowia – 7 radnych**



✦ Komisja Skarg, Wniosków i Petycji – 5 radnych

Komisja Skarg, Wniosków i Petycji rozpatruje skargi na działania Wójta i gminnych jednostek organizacyjnych a także wnioski oraz petycje składane przez obywateli.

Stosownie do art. 30 ust. 1 ustawy z dnia 8 marca 1990 roku o samorządzie gminnym Wójt Gminy jest organem wykonawczym Gminy, do którego zadań należy m.in. wykonywanie Uchwał Rady Gminy.

Realizując obowiązki nałożone przepisami ustawy Wójt Gminy przy pomocy Urzędu Gminy realizował uchwały podjęte przez Radę Gminy w 2018 roku w sposób określony uchwałami.

Rada Gminy w 2018 roku obradowała ogółem na 13 sesjach, w tym na 4 zwołanych zgodnie z art. 20 ust. 3 ustawy o samorządzie gminnym - na wniosek Pana Wójta.

W 2018 roku Rada Gminy podjęła łącznie 75 uchwał tj. do końca kadencji 51 uchwał oraz 24 uchwały w nowej kadencji.

Podjęte przez Radę Gminy uchwały Wójt, zgodnie z art. 90 ust. 1 i 2 ustawy o samorządzie gminnym, przekazał, w nieprzekraczalnym terminie 7 dni, do organów nadzoru, jakimi są w zakresie zgodności z prawem – Wojewoda Łódzki, a w zakresie spraw finansowych – Regionalna Izba Obrachunkowa.

Zgodnie z art. 7 ust. 1 pkt 1 ustawy o dostępie do informacji publicznej, wszystkie uchwały zostały zamieszczone w Biuletynie Informacji Publicznej, a uchwały stanowiące akty prawa miejscowego dodatkowo w Dzienniku Urzędowym Województwa Łódzkiego.

W podjętych przez Radę Gminy uchwałach organ nadzoru nie dopatrył się żadnych nieprawidłowości potwierdzając tym samym fakt, że uchwały są zgodne z obowiązującymi przepisami prawa i nie naruszają właściwego gospodarowania finansami publicznymi. Wszystkie uchwały zostały przez organ wykonawczy Gminy wykonane z zachowaniem procedur i terminów określonych uchwałami i przepisami prawa.

IV. GOSPODARKA PRZESTRZENNA

W związku z brakiem spójności potrzeb z polityką przestrzenną gminy, określoną w studium uwarunkowań i kierunków zagospodarowania przestrzennego gminy Ostrówek, uchwalonym uchwałą Nr XXX/199/05 Rady Gminy Ostrówek z dnia 5 października 2005 r., wystąpiła konieczność sporządzenia zmiany całego dokumentu.

W dniu 20 lipca 2018 r. Rada Gminy Ostrówek uchwałą Nr XXXIII/229/18 przyjęła Studium uwarunkowań i kierunków zagospodarowania przestrzennego gminy Ostrówek.

Studium jest dokumentem planistycznym, będącym podstawą do opracowania miejscowych planów zagospodarowania przestrzennego, w którym określona jest polityka przestrzenna gminy, w tym lokalne zasady zagospodarowania przestrzennego.

Istotne znaczenie dla gminy Ostrówek miał wniosek PGE GiEK S.A. Oddział Kopalnia Węgla Brunatnego Bełchatów dotyczący uwzględnienia w studium projektowanych granic wyrobiska górniczego, zwałowiska zewnętrznego, obszaru górniczego i terenu górniczego dla odkrywki „Złoczew”, projektowanej linii kolejowej Bełchatów-Złoczew, obszaru udokumentowanego złoża węgla brunatnego „Złoczew”.

W 2018 r. miejscowymi planami zagospodarowania przestrzennego objętych było 444,8 ha powierzchni gminy. W miarę możliwości finansowych powierzchnia ta będzie stopniowo powiększana.



W 2018r. wydano 4 decyzje o ustaleniu lokalizacji inwestycji celu publicznego. Inwestycje te dotyczyły:

1. Budowa stacji bazowej telefonii komórkowej PLAY, nr WIE4497A wraz z wewnętrzną linią zasilającą dla terenu dz. nr 576/2 obręb Ostrówek
2. Budowa linii energetycznej niskiego napięcia wraz ze złączem kablowo-pomiarowym dla terenu dz. nr 371, 1070/4, 1070/5, 1071, 1249, 1343 obręb Okalew
3. Budowa linii energetycznej niskiego napięcia wraz ze złączem kablowo-pomiarowym dla terenu dz. nr. 66/2, 271/1, 285/1, 285/3, 390 obręb Ostrówek
4. Budowa odcinka linii kablowo-napowietrznej oświetlenia drogowego od istniejącej linii kablowej niskiego napięcia dla terenu dz. nr. 1150 obręb Ostrówek oraz dz. nr 152/2, 503 obręb Rudlice Jackowskie.

Ponadto wydano 73 decyzje o warunkach zabudowy, w tym decyzji 51 dotyczących zabudowy mieszkaniowej jednorodzinnej, zabudowy zagrodowej - 19 oraz 3 decyzje dotyczące zabudowy usługowej.

V. FINANSE GMINY

1. Stan finansów gminy

1. Struktura wykonanych dochodów i udział w dochodach ogółem:

| | |
|----------------|-------------------------------------|
| Subwencje | 7 306 962,00 zł, tj. 36,23 % |
| Dochody własne | 5 728 519,31 zł, tj. 28,40% |
| Dotacje | <u>7 134 091,58 zł, tj. 35,37 %</u> |
| | = 20 169 572,89 zł |

2. Udział wydatków majątkowych w wydatkach ogółem

| | |
|-------------------|------------------|
| Wydatki majątkowe | 622 803,04 zł |
| Wydatki ogółem | 19 724 224,03 zł |

3. Zadłużenie ogółem na dzień 31.12.2018r. wynosi 5 150 000,00 zł.

4. Poziom wolnych środków na koniec 2018r. 1 004 183,33 zł.

2. Wykonanie budżetu gminy

| | |
|--|------------------|
| 1. Wykonanie dochodów | 20 169 572,89 zł |
| 2. Wykonanie wydatków | 19 724 224,03 zł |
| 3. Wynik operacyjny- nadwyżka operacyjna, tj. różnica między dochodami a wydatkami bieżącymi | 961 651,90 zł |
| 4. Dochody majątkowe | 106 500,00 zł |

3. Wykonanie wydatków inwestycyjnych/majątkowych

| | |
|-------------------|---------------|
| Wydatki majątkowe | 622 803,04 zł |
|-------------------|---------------|

Uzupełnieniem informacji jest sprawozdanie z wykonania budżetu



VI. OŚWIATA

W gminie Ostrówek w 2018 r. funkcjonowały cztery publiczne szkoły podstawowe – Szkoła Podstawowa im. rotmistrza Witolda Pileckiego w Ostrówku, Szkoła Podstawowa im. Tadeusza Kościuszki w Skrzynnie, Szkoła Podstawowa w Janowie i Szkoła Podstawowa w Okalewie oraz jedno przedszkole – Publiczne Przedszkole w Ostrówku z filią w Wielgiem. Natomiast przy szkołach podstawowych w Skrzynnie, Janowie i Okalewie funkcjonowały trzy oddziały przedszkolne.

We wrześniu 2018 r. naukę w ww. szkołach podstawowych rozpoczęła następująca liczba uczniów:

1. Szkoła Podstawowa im. rotmistrza Witolda Pileckiego w Ostrówku – 196, w tym 40 w klasach gimnazjalnych;
2. Szkoła Podstawowa im. Tadeusza Kościuszki w Skrzynnie – 62;
3. Szkoła Podstawowa w Janowie – 74;
4. Szkoła Podstawowa w Okalewie – 49.

Natomiast w przedszkolu i oddziałach przedszkolnych naukę we wrześniu 2018 r. rozpoczęła następująca liczba uczniów w wieku 3 - 6 lat:

1. Publiczne Przedszkole w Ostrówku – 81, w tym w filii w Wielgiem – 24;
2. Oddział Przedszkolny przy Szkole Podstawowej im. Tadeusza Kościuszki w Skrzynnie – 23;
3. Oddział Przedszkolny przy Szkole Podstawowej w Janowie – 12;
4. Oddział Przedszkolny przy Szkole Podstawowej w Okalewie – 17.

Gmina Ostrówek zapewniła w 2018 r. 118 uczniom z terenu gminy bezpłatny transport i opiekę w czasie przewozu z miejsca zamieszkania do Szkoły Podstawowej im. rotmistrza Witolda Pileckiego w Ostrówku gdy droga dziecka z domu do szkoły przekraczała odległości 3 km – w przypadku uczniów klas I–IV szkół podstawowych lub 4 km – w przypadku uczniów klas V–VIII szkół podstawowych. Zwrotem kosztów przejazdu objęci byli również uczniowie niepełnosprawni, którym dowóz zapewniali rodzice.

W 2018 r. całkowita kwota subwencji oświatowej przekazanej z budżetu państwa na rzecz gminy wyniosła 3 747 125 zł a z podziałem na poszczególne placówki oświatowe odpowiednio:

1. Szkoła Podstawowa im. rotmistrza Witolda Pileckiego w Ostrówku – 1 792 748 zł;
2. Szkoła Podstawowa im. Tadeusza Kościuszki w Skrzynnie – 613 958 zł;
3. Szkoła Podstawowa w Janowie – 722 932 zł;
4. Szkoła Podstawowa w Okalewie – 498 560 zł;
5. Publiczne Przedszkole w Ostrówku – 118 927 zł.

Kwota subwencji oświatowej w przeliczeniu na jednego ucznia wyniosła: 8 509,27 zł.

Na dofinansowanie zadań w zakresie wychowania przedszkolnego uczniów objętych wychowaniem przedszkolnym do końca roku szkolnego w roku kalendarzowym, w którym kończą 6 lat, gmina otrzymała dotację celową z budżetu państwa w kwocie 131 520 zł, która została wykorzystana wyłącznie na dofinansowanie wydatków bieżących związanych z realizacją tych zadań w Publicznym Przedszkolu w Ostrówku oraz oddziałach przedszkolnych przy Szkole Podstawowej im. Tadeusza Kościuszki w Skrzynnie, Szkole Podstawowej w Janowie oraz Szkole Podstawowej w Okalewie. Kwota dotacji na poszczególne placówki kształtowała się odpowiednio:

1. Publiczne Przedszkole w Ostrówku – 78 380,80 zł;
2. Oddział Przedszkolny przy Szkole Podstawowej im. Tadeusza Kościuszki w Skrzynnie – 22 584,16 zł;
3. Oddział Przedszkolny przy Szkole Podstawowej w Janowie – 15 941,76 zł;
4. Oddział Przedszkolny przy Szkole Podstawowej w Okalewie – 14 613,28 zł.



Wydatki na oświatę w 2018 r. stanowiły łącznie kwotę 6 541 229,80 zł a z podziałem na placówki oświatowe kształtowały się one następująco:

1. Szkoła Podstawowa im. rotmistrza Witolda Pileckiego w Ostrówku – 2 358 333,70 zł, z czego 545 197,40 zł pokryte zostało z środków własnych;
2. Szkoła Podstawowa im. Tadeusza Kościuszki w Skrzynnie – 1 293 156,66 zł, z czego 649 403,65 zł pokryte zostało z środków własnych;
3. Szkoła Podstawowa w Janowie – 1 116 360,37 zł, z czego 366 564,05 zł pokryte zostało z środków własnych;
4. Szkoła Podstawowa w Okalewie – 1 024 265,65 zł, z czego 502 253,44 zł pokryte zostało z środków własnych;
5. Publiczne Przedszkole w Ostrówku – 749 113,42 zł, z czego 551 805,62 zł pokryte zostało z środków własnych.

Gmina Ostrówek otrzymała w 2018 r. dotację celową na wyposażenie klas I-VIII szkół podstawowych oraz klasy III dotychczasowego gimnazjum w podręczniki lub materiały edukacyjne w kwocie 30 922,65 zł.

Ponadto w 2018 r. gmina otrzymała dotację w kwocie 26 800 zł na wyposażenie gabinetów profilaktyki zdrowotnej dla szkół podstawowych. Dotacja została wykorzystana na zakup sprzętu, który zostanie wykorzystany przez podmioty wykonujące działalność leczniczą, udzielające świadczeń zdrowotnych z zakresu świadczeń gwarantowanych pielęgniarstwa lub higienistki szkolnej we wszystkich szkołach podstawowych prowadzonych przez Gminę Ostrówek.

Na wniosek o udzielenie wsparcia finansowego na zakup książek do bibliotek szkolnych lub bibliotek pedagogicznych złożony w ramach programu wieloletniego – „Narodowy Program Rozwoju Czytelnictwa” Gmina otrzymała dotację w kwocie 4 960 zł. Wsparcie finansowe zostało wykorzystane przez dyrektorów Szkoły Podstawowej w Okalewie oraz Szkoły Podstawowej w Janowie na zakup książek do bibliotek znajdujących się w tych szkołach.

Gmina ubiegała się również o zwiększenie części oświatowej subwencji ogólnej z 0,4% rezerwy w roku 2018 z tytułu dofinansowania wyposażenia w pomoce dydaktyczne niezbędne do realizacji podstawy programowej z przedmiotów przyrodniczych w szkołach podstawowych. W ramach tego dofinansowania Szkoła Podstawowa im. Tadeusza Kościuszki w Skrzynnie otrzymała wsparcie w kwocie 12 845 zł, które zostało wykorzystane na zakup pomocy dydaktycznych z przedmiotów przyrodniczych tj. geografii, biologii, chemii i fizyki. Program wsparcia zaprojektowany został na 4 lata. W związku z wprowadzeniem rocznego limitu do ¼ szkół, z tego kryterium dofinansowania tylko jedna ze szkół prowadzonych przez Gminę Ostrówek, po spełnieniu określonych kryteriów, mogła ubiegać się o wsparcie w 2018 roku. W kolejnych latach z możliwości tej będą mogły skorzystać inne szkoły.

Zatrudnienie nauczycieli w placówkach oświatowych Gminy Ostrówek

W placówkach oświatowych Gminy Ostrówek /stan na 31.12.2018 r./ zatrudnionych było łącznie: 75 nauczycieli, z czego 3 nauczycieli stażystów, 11 nauczycieli kontraktowych, 17 nauczycieli mianowanych i 44 nauczycieli dyplomowanych. Kadra pedagogiczna posiada odpowiednie kwalifikacje do pracy w szkołach i przedszkolu oraz systematycznie doskonali się na studiach podyplomowych, kursach, warsztatach. W odpowiedzi na zmiany wynikające z reformy oświaty część nauczycieli podjęła kształcenie na podyplomowych studiach kwalifikacyjnych w celu przygotowania do nauczania przedmiotów wprowadzonych do programu nauczania 8-klasowych szkół podstawowych.

Pomoc finansowa dla uczniów



Pomoc materialna jest udzielana uczniom w celu zmniejszenia różnic w dostępie do edukacji, umożliwienie pokonywania barier dostępu do edukacji wynikających z trudnej sytuacji materialnej ucznia.

1. Stypendia szkolne

Stypendium szkolne może otrzymać uczeń znajdujący się w trudnej sytuacji materialnej, wynikającej z niskich dochodów na osobę w rodzinie, a w szczególności gdy w rodzinie tej występuje: bezrobocie niepełnosprawność, ciężka lub długotrwała choroba, wielodzietność, brak umiejętności wypełniania funkcji opiekuńczo-wychowawczych, alkoholizm, lub narkomania, a także gdy rodzina jest niepełna lub wystąpiło zdarzenie losowe.

Udzielona kwota stypendium szkolnego od stycznia do czerwca 2018 r. wynosiła 58 371,90 zł, przy czym kwota dotacji to 43 068,00 zł, a 15 303,90. zł to środki z budżetu Gminy. Stypendium przyznano 108 uczniom.

W miesiącach od września do grudnia 2018 r. taką pomoc przyznano 73 uczniom.

Łączna kwota to 28 371,20zł z czego 25 426,00 zł to dotacja, a 2 945,20. zł to środki z budżetu Gminy.

W roku 2018 na stypendia wydano kwotę 86 743,10 zł, z budżetu własnego 18 249,10 zł, z dotacji 68 494,00 zł.

2. Zasiłek losowy

Zasiłek szkolny może być przyznany uczniowi znajdującemu się przejściowo w trudnej sytuacji materialnej z powodu zdarzenia losowego, które wystąpiło nie wcześniej niż dwa miesiące przed złożeniem wniosku.

W roku kalendarzowym 2018 przyznano 3 uczniom zasiłek szkolny w kwocie 1. 860,00 zł.

Dotacja to kwota 1 488,00 zł, środki własne 372,00 zł.

VII. DZIAŁALNOŚĆ GOSPODARCZA

Na terenie gminy zarejestrowanych jest 165 podmiotów gospodarczych, w tym 145 aktywnych i 20 zawieszonych. W przeważającej większości są to firmy jednoosobowe lub rodzinne. Struktura działalności firm /według głównego rodzaju działalności/ przedstawia się następująco:

- 1) handel, w tym:
 - a) detaliczny, różnego rodzaju towarami – 29,
 - b) hurtowy, różnego rodzaju towarami – 12,
 - c) handel samochodami, w tym akcesoriami do pojazdów samochodowych i motocykli – 13,
- 2) transport drogowy towarów – 11,
- 3) roboty budowlane wszelkiego rodzaju – 27,



- 4) konserwacja i naprawa pojazdów samochodowych – 8,
- 5) działalność gastronomiczna, w tym catering – 4,
- 6) działalność agentów ubezpieczeniowych – 4,
- 7) praktyka lekarska – 3,
- 8) praktyka pielęgniarek i położnych – 3,
- 9) produkcja pieczywa – 3,
- 10) działalność agentów ubezpieczeniowych – 2,
- 11) fryzjerstwo i inne zabiegi kosmetyczne – 3,
- 12) obróbka mechaniczna elementów metalowych /ślusarstwo/ - 2.

Pozostałe to pojedyncze firmy o różnym profilu, w tym usługi, projektowanie, turystyka, fotografowanie i inne.

W 2018 r. zostało złożonych do urzędu 81 wniosków o wpis do Centralnej Ewidencji i Informacji o Działalności Gospodarczej, w tym: 15 o założenie firmy, 12 o zaprzestaniu działalności, 12 o zawieszeniu działalności, 6 o wznowieniu działalności i 35 o dokonanie zmian we wpisie.

VIII. ZOBOWIĄZANIA PODATKOWE

1. Wymiar zobowiązań pieniężnych - osoby fizyczne

Wydano i doręczono 2066 decyzji wymiarowych na łączną kwotę przypisu - 655 915,00 zł

- podatek rolny 277 527,00 zł
- podatek od nieruchomości - 299 514,00 zł
(osoby prawne – wpłynęło 20 deklaracji na kwotę 1520834 zł)
- podatek leśny 78 874, 00 zł

W ciągu roku wydano 130 decyzji określających bądź zmieniających zobowiązanie pieniężne.

Nie zarejestrowano odwołań od wydanych decyzji.

2. Podatek od środków transportowych

Wpłynęło 40 deklaracji składanych do 15.02.2018r. oraz w trakcie roku podatkowego - w zakresie powstania i wygaśnięcia obowiązku podatkowego, korekty.

- przypis na kwotę 97 340,00 zł - osoby fizyczne,
- na kwotę 22 120,00 zł - osoby prawne.

Przeprowadzono dwa postępowania podatkowe w zakresie określenia podatnikom zobowiązania w podatku od środków transportowych.

3. Wydawanie zaświadczeń

o fiurowaniu w ewidencji podatkowej , osiągnanych dochodach , inne



- zarejestrowano 249 wydanych zaświadczeń - wszystkie w granicach żądania wnioskodawcy – nie wydano postanowień o odmowie wydania zaświadczenia,

o niezaleganiu w podatkach lub stwierdzające stan zaległości

- zarejestrowano 93 wydane zaświadczenia

Wychodząc naprzeciw oczekiwaniom podatników, zaświadczenia wydaje się bez zbędnej zwłoki, najczęściej od ręki.

4. Pomoc publiczna w rolnictwie z tytułu zwrotu podatku akcyzowego zawartego w cenie oleju napędowego wykorzystywanego do produkcji rolnej dla producentów rolnych posiadających gospodarstwa rolne na terenie Gminy Ostrówek

W 2018r. łącznie wpłynęło 681 wniosków - wypłacono producentom rolnym kwotę 358811,41 zł

6. Ściągalność zobowiązań

Dochód za wywóz i oczyszczanie ścieków 30 880,75 zł.

Dochód z tytułu podatków w 2018r. wyniósł:

- od osób fizycznych 692 432,10 zł

- od osób prawnych 1 558 474,40 zł

Odsetki od nieterminowych wpłat podatkowych wyniosły 1 516,10 zł, koszty upomnienia zaś 1 894,00 zł.

Na zaległości podatkowe były wysyłane regularnie upomnienia (197 szt.) i tytuły wykonawcze (43 szt.).

Na zaległości za odpady komunalne wysłane były 23 tytuły wykonawcze.

Odsetki od pozostałych opłat (wywóz i oczyszczanie ścieków, czynsze, energia i ciepło) wyniosły 59,58 zł.

Zaległości podatkowe podatników na koniec 2018r. wynosiły:

1) osoby fizyczne:

- 144 pozycje na kwotę 63 636,90 zł,

2) osoby prawne:

- 3 pozycje na kwotę ogółem: 46 376,60 zł.

Prowizje softysów w 2018r. wyniosły 21 641,00 zł

IX. MIENIE KOMUNALNE

Informacja o stanie mienia gminy Ostrówek za 2018r. ujęta jest w wyciągu ze sprawozdania z wykonania budżetu gminy Ostrówek za 2018r. Pełny tekst sprawozdania z wykonania budżetu za 2018r. znajduje się pod adresem

<http://www.ostrowek.bip.gmina.pl/upload/sprzwyk2018.pdf>



1. Gospodarka gruntami

W 2018 r. został ogłoszony piąty przetarg na sprzedaż 3 działek budowlanych w Rudlicach, w pełni uzbrojonych /woda, energia elektryczna i kanalizacja, położenie przy drodze powiatowej asfaltowej/. Do przetargu nie przystąpił żaden oferent. Brak zainteresowania nabyciem działek może być spowodowany powstaniem dużej ilości działek budowlanych w Rudlicach i Skrzynnie, które oferują do nabycia osoby fizyczne.

Podobnie został ogłoszony trzeci przetarg na sprzedaż działki budowlanej w Nietuszynie; do przetargu nie zgłosił się żaden oferent.

Wychodząc naprzeciw inicjatywie lokalnej, uwzględniając możliwość pozyskania środków zewnętrznych przez stowarzyszenia z Lokalnej Grupy Działania, działka w Nietuszynie została oddana w użyczenie Ochotniczej Straży Pożarnej w Nietuszynie, z przeznaczeniem pod urządzenie placu zabaw dla dzieci.

Podobnie oddano w użyczenie część działki za budynkiem Gminnego Ośrodka Upowszechniania Kultury i Sportu w Ostrówku Stowarzyszeniu „na Rzecz Rozwoju Gminy Ostrówek – Inicjatywa Społeczna „, w Ostrówku na budowę siłowni napowietrznej dla mieszkańców gminy.

2. Lokale mieszkalne – brak

3. Lokale użytkowe

- lokal użytkowy w budynku Urzędu Gminy w Ostrówku pow. 14,34m²
- lokal użytkowy w budynku Urzędu Gminy w Ostrówku pow. 47,90 m²
- lokal użytkowy w budynku Urzędu Gminy w Ostrówku pow. 48,66 m²
- lokal użytkowy w budynku Urzędu Gminy w Ostrówku pow. 13,53 m²
- lokal użytkowy w budynku byłej szkoły Podstawowej w Wielkiem pow. 7 m²

Wpływy w 2018r. z najmu i dzierżawy składników majątkowych ; 14 710,79 zł

X. BEZPIECZEŃSTWO MIESZKAŃCÓW

1. Obrona Cywilna.

W 2018 roku został opracowany nowy Plan Obrony Cywilnej Gminy Ostrówek, składający się z następujących rozdziałów:

1. Ogólna charakterystyka gminy
2. Ocena zagrożenia Gminy Ostrówek
3. Zadania i obowiązki osób oraz podmiotów, którym powierzono realizację zadań obrony cywilnej, a także zestawienie zadań obrony cywilnej realizowanych przez jednostki organizacyjne na administrowanym terenie.
4. Charakterystyka struktur organizacyjnych i zasobów oraz analiza możliwości ich wykorzystania.
5. Ogólna koncepcja działania w okresie zewnętrznego zagrożenia bezpieczeństwa państwa i wojny.



6. Procedury postępowania dotyczące podwyższania gotowości obronnej.
7. Załączniki funkcjonalne dotyczące udziału w ratownictwie i walce z klęskami żywiołowymi.
8. Karty realizacji zadań obrony cywilnej dotyczące instytucji współdziałających (KPP, PIW, PSP, SANEPID, SP ZOZ).

2. Jednostki Ochotniczych Straży Pożarnych

Na terenie gminy znajduje się 9 jednostek OSP, w tym 2 jednostki włączone do Krajowego Systemu Ratowniczo – Gaśniczego. Na wyposażeniu jednostek znajduje się 12 samochodów przeznaczonych do działań ratowniczo – gaśniczych.

W 2018 roku nasze jednostki uczestniczyły w 121 różnego rodzaju zdarzeniach w tym 62 pożarach. W rozbiciu na poszczególne jednostki przedstawia się następująco :

| | |
|-------------------------------|----------------------------------|
| OSP Ostrówek jednostka KSRG – | 39 wyjazdów w tym 19 do pożaru |
| OSP Skrzynno jednostka KSRG - | 34 wyjazdy w tym 14 do pożaru |
| OSP Dymek | - 9 wyjazdów do pożaru |
| OSP Okalew | - 1 wyjazd |
| OSP Nietuszyna | - 3 wyjazdy do pożaru |
| OSP Wola Rudlicka | - 1 wyjazd |
| OSP Wielgie | - 14 wyjazdów w tym 11 do pożaru |
| OSP Janów | - 20 wyjazdów w tym 5 do pożaru |
| OSP Niemierzyn | - 0 wyjazdów |

=====

Razem 121 wyjazdów

Ponadto jednostki brały udział w szkoleniach i różnego rodzaju ćwiczeniach pożarniczych podwyższając swoje umiejętności przy udzielaniu pomocy lub innych zdarzeniach.

a) dotacje z „Funduszu Sprawiedliwości”

W ramach pozyskanych środków z „ Funduszu Sprawiedliwości ” w wysokości 32 511,61 zł i środków własnych gminy w wysokości 328,40 zł zakupiono sprzęt ratowniczy z przeznaczeniem dla jednostek OSP:

1. OSP Dymek
 - torba ratownicza - 1 kpl. 916,67zł
 - defibrylator - 1 szt. 4050,00zł
2. OSP Janów
 - defibrylator - 1 szt. 4050,00zł
3. OSP Niemierzyn
 - piła do drewna - 1 szt. 2460,00zł
4. OSP Nietuszyna
 - agregat prądowórczy - 1 szt. 2950,00zł
 - przenośny zestaw oświetleniowy - 1 szt. 1040,00zł
5. OSP Okalew



| | | |
|-------|---|---------------------|
| | - agregat prądotwórczy | - 1 szt. 2950,00zł |
| 6. | OSP Ostrówek | |
| | - torba ratownicza PSP R1 | - 1 kpl. 4540,00zł |
| | - detektor prądu przemiennego HOT-STICK | - 1 szt. 2050,00zł |
| 7. | OSP Skrzynno | |
| | - defibrylator | - 1 kpl. 4050,00zł |
| 8. | OSP Wola Rudlicka | |
| | - torba ratownicza | - 1 kpl. 916,67zł |
| 9. | OSP Wielgie | |
| | - torba ratownicza PSP R1 | - 1 kpl. 916,67 zł |
| | - bosak dielektryczny | - 1 szt. 1950,00 zł |
| ===== | | |
| | Ogółem wartość zakupu | 32840,01 zł |

Ponadto w ramach pozyskanych środków finansowych Województwa Łódzkiego w kwocie 10 000zł i własnego udziału w kwocie 560 złotych zakupiono agregat prądotwórczy FH 8000R oraz agregat oddymiający PH VP 450/GX z przeznaczeniem dla jednostki OSP Skrzynno.

Realizując zamierzenia złożono wnioski o dotację do Fundacji PGE w Warszawie na remont budynku strażnicy w Niemierzynie. Została przydzielona dotacja w wysokości 15 000zł.

b) zakup sprzętu dla OSP

W ramach własnych środków zakupiono i doposażono następujące jednostki w sprzęt pożarniczy tj :

- OSP Dymek - radiostację samochodową i węże strażackie za kwotę 2312,60zł
- OSP Janów - zestaw do ratownictwa technicznego za kwotę 20000zł
- OSP Niemierzyn – węże strażackie W – 52 i W – 75 za kwotę 960zł
- OSP Nietuszyna - buty strażackie i ubrania specjalistyczne za kwotę 5210zł

c) remonty i zakupy sprzętu

W zakresie remontów wykonano remont pomieszczenia garażu oraz założono więźbę dachową wraz z pokryciem dachowym jednostki OSP Janów. Ogólny koszt to 37 981,43zł.

d) dotacje w ramach inicjatyw lokalnych

W ramach trybu małych dotacji, wsparto wykonanie następujących zadań:

- zadanie o nazwie „ **Remont pomieszczenia świetlicy z wydzieleniem sanitariatu w budynku strażnicy Ochotniczej Straży Pożarnej w Woli Rudlickiej**” wykonano ze środków pochodzących z :
 - dotacji Urzędu Wojewódzkiego – 5 000,00 zł
 - środki własne gminy – 5 308,11 zł
 - środki finansowe jednostki OSP – 2 000,00 zł
- zadanie o nazwie „ **Odnowienie i doposażenie świetlicy wiejskiej**” w miejscowości Skrzynno wykonano ze środków pochodzących z:
 - dotacji Urzędu Wojewódzkiego – 5 000,00 zł
 - środki własne gminy – 2 000,39 zł



- środki finansowe jednostki OSP – 2 000,00 zł
- zadanie o nazwie „ **Odnowienie i wyposażenie łazienek pomieszczenia gospodarczego oraz zakup oświetlenia w świetlicy wiejskiej**” w miejscowości Niemierzyn wykonano ze środków pochodzących z :
 - dotacji Urzędu Wojewódzkiego – 5 000,00 zł - . . . -
 - środki własne gminy - 5 004,65 zł - . . .
 - środki finansowe jednostki OSP – 200,00 zł

e) wydatki poniesione na straże

Podsumowując otrzymane dotacje oraz środki gminy wydatki na straże w 2018 roku przedstawiają się następująco :

- wypłata diet za udział w akcjach ratowniczych - 18080,00zł
- koszt utrzymania konserwatorów sprzętu - 27009,40zł
- zakup sprzętu p.poż. dla OSP - 71882,61zł
- . . . w tym udział dotacji 42511,61zł
- zakup butli z gazem, energia - 1112,26zł -
- opłaty ubezpieczeniowe samochodów, strażaków - 30443,85zł
- przeglądy samochodów i sprzętu p.poż ,badania lekarskie - 39961,65zł
- . . . naprawy samochodów,
- za paliwo, części do samochodów i sprzętu p.poż, materiały - 76919,58zł
- . w tym remont garażu jednostki OSP Janów 37981,43zł

=====

Razem wydatek 265409,35

XI. GOSPODARKA ODPADAMI I OCHRONA ŚRODOWISKA

1.Gospodarka odpadami

Odbiór i zagospodarowanie odpadów komunalnych od właścicieli nieruchomości zamieszkałych organizuje gmina. W drodze prowadzonego postępowania przetargowego świadcząca usługi w powyższym zakresie, jest firma Eko-Region z Bełchatowa. Odpady komunalne z terenu gminy Ostrówek odbierane są w postaci wyłącznie selektywnej, 100% posesji zamieszkałych prowadzi selektywną zbiórkę odpadów. Zbiórka jest prowadzona w systemie pojemnikowym z podziałem na frakcje: papier, tworzywa sztuczne, szkło bezbarwne i kolorowe, odpady ulegające biodegradacji oraz pojemnik na pozostałości po segregacji.

Opłata za odbiór i zagospodarowanie odpadów komunalnych z nieruchomości zamieszkałych naliczana jest na podstawie deklaracji składanej przez samego właściciela, bądź inną osobę władającą daną nieruchomością. Na dzień 31 grudnia 2018r. zadeklarowanych było 3662 mieszkańców. W związku z powyższą opłatą przeprowadzono: 151 zmian deklaracji, wysłano 129 upomnień, przeprowadzono 24 postępowania dot. wysokości opłaty oraz przyjęto i zaksięgowano 3918 wpłat od mieszkańców.



Punkt Selektywnej Zbiórki Odpadów Komunalnych (PSZOK) w Ostrówku przyjmuje odpady komunalne zebrane w sposób selektywny wytworzone przez mieszkańców nieruchomości położonych na terenie gminy Ostrówek. PSZOK przyjął 10 ton odpadów w roku 2018.

W ramach opłaty można dostarczyć:

- odpady ulegające biodegradacji (tylko odpady zielone),
- przeterminowane leki,
- chemikalia,
- zużyte baterie i akumulatory,
- zużyty sprzęt elektryczny i elektroniczny,
- meble i inne odpady wielkogabarytowe,
- odpady budowlane i rozbiórkowe,
- zużyte opony,
- popiół z palenisk gospodarstw domowych,
- papier,
- tworzywa sztuczne, metal, opakowania wielomateriałowe,
- szkło.

Wielkość strumienia odpadów komunalnych z terenu gminy Ostrówek przedstawia poniższy wykres:

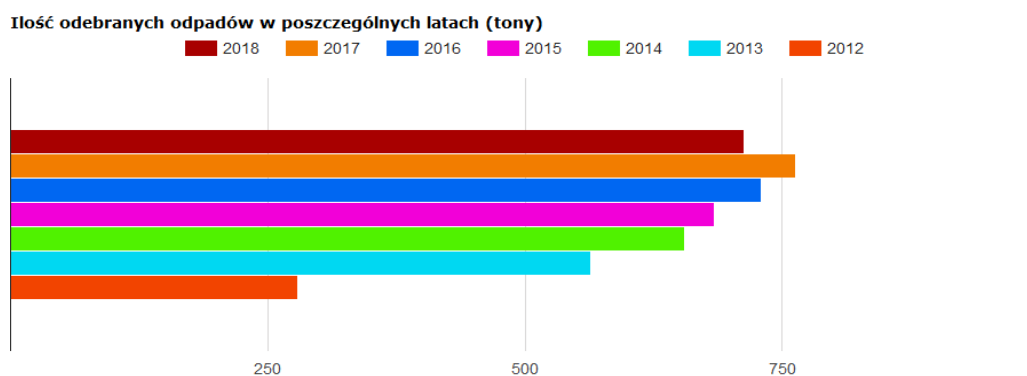

Jak co roku na terenie gminy przeprowadzono objazdową zbiórkę odpadów wielkogabarytowych. Mieszkańcy pozbyli się łącznie ponad 65 ton przedmiotów.

Podstawowym zadaniem gminy w zakresie odbioru odpadów komunalnych od właścicieli nieruchomości jest osiągnięcie odpowiednich poziomów recyklingu i przygotowania do ponownego użycia papieru, metali, tworzyw sztucznych i szkła oraz osiągnięcie wymaganych poziomów ograniczenia masy odpadów komunalnych ulegających biodegradacji przekazywanych do składowania. Corocznie Wójt przedkłada Marszałkowi Województwa Łódzkiego i Wojewódzkiemu Inspektorowi Ochrony Środowiska sprawozdanie z zakresu gospodarki odpadami komunalnymi. Powyższe poziomy są osiągnięte, a Gmina Ostrówek nie płaci kar za ich przekraczanie. Również ocena kontroli pod względem utrzymania porządku na terenie gminy prowadzona przez Inspekcję Sanitarną w Wieluniu w 2018r. jest pozytywna.

Gmina Ostrówek posiada program usuwania azbestu opracowany w 2010r., potrzebna jest jego aktualizacja, by móc w przyszłości zwrócić się o pomoc państwową na usunięcie szkodliwych odpadów. Złożony jest wniosek o dofinansowanie inwentaryzacji wyrobów azbestowych do Ministerstwa Przedsiębiorczości i Technologii, który czeka na rozpatrzenie.



W 2017r. zebrano ponad 238 ton płyt eternitowych z terenu gminy, gdzie pozyskano 80% dofinansowania ze środków WFOŚiGW w Łodzi.

2.Ochrona przyrody

Na terenie Gminy Ostrówek znajduje się kilka obszarów cennych przyrodniczo, objętych ochroną prawną wynikającą z ustawy o ochronie przyrody:

- Park Krajobrazowy Międzyrzecza Warty i Widawki we wschodniej części gminy (w ramach sołectwa Wielgie) obejmuje obszar chroniony ze względu na wartości przyrodnicze, historyczne i kulturowe oraz walory krajobrazowe,
- 11 użytków ekologicznych (bagna śródleśne) o łącznej powierzchni 21,81 ha w miejscowościach: Wielgie, Kuźnica, Ostrówek, Rudlice, Jackowskie, Nietuszyna
- 6 pomników przyrody ożywionej w postaci pojedynczych drzew, odznaczających się sędziwym wiekiem, wielkością, niezwykłymi kształtami lub innymi cechami.

Aktualnie obowiązujące przepisy dotyczące wycinki **drzew i krzewów** reguluje nowelizacja ustawy o ochronie przyrody, która weszła w życie dnia 17 czerwca 2017 roku. Według nich osoba, która chce usunąć drzewo, na cele niezwiązane z prowadzeniem działalności gospodarczej, rosnące na terenie nieruchomości do niej należącej (lub dzierżawionej – za zgodą właściciela), musi fakt ten zgłosić do odpowiedniego organu – zgłoszenie przyjmuje, bez pobierania jakichkolwiek opłat, wójt.

| Postępowanie administracyjne | Ilość postępowań w 2017 roku | Ilość postępowań w 2018 roku |
|---|------------------------------|------------------------------|
| Zgłoszenie wycinki drzew i krzewów | 78 | 62 |
| Postępowanie w sprawie wydania decyzji o środowiskowych uwarunkowaniach | 6 | 3 |

3.Ochrona powietrza

Gmina Ostrówek złożyła wniosek do Wojewódzkiego Funduszu Ochrony Środowiska i Gospodarki Wodnej w Łodzi o dofinansowanie Projektu: „Plan gospodarki niskoemisyjnej dla Gminy Ostrówek”. Wniosek otrzymał dofinansowanie w wysokości 50%, co stanowi kwotę 9450 zł. Następnie uchwałą Rady Gminy Ostrówek przyjęty został Plan gospodarki niskoemisyjnej dla Gminy Ostrówek na lata 2016-2020.

Obowiązek opracowania Programu wynika z założeń Narodowego Programu Rozwoju Gospodarki Niskoemisyjnej. Plan ten pozwala Gminie na pozyskiwanie funduszy zewnętrznych na podejmowanie działań zmierzających do poprawy czystości powietrza na terenie gminy.

4.Opieka nad bezdomnymi zwierzętami

Zadaniem własnym Gminy jest między innymi zapewnienie opieki bezdomnym zwierzętom. Corocznie Rada Gminy Ostrówek uchwała „Program opieki nad zwierzętami bezdomnymi oraz zapobiegania bezdomności zwierząt w gminie Ostrówek”. Przedmiotowy program



zapobiega bezdomności zwierząt i porządkuje postępowanie w celu objęcia opieką bezdomnych zwierząt, zarówno domowych, jak i gospodarskich. Umowę na zapewnienie opieki oraz wyłapywanie bezdomnych zwierząt na terenie gminy realizują Fundacja "Zwierzyniec" Szczyty, ul. Wieluńska 178a, 98-355 Działoszyn oraz gabinet weterynaryjny pod adresem Ostrówek 117a, 98-311 Ostrówek
W 2018 roku na realizację zadań zawartych w niniejszym programie gmina przeznaczyła kwotę w wysokości 6792,36 zł.

Ilość przekazanych psów do schroniska w ostatnich latach :

| Lp. | Rok | Ilość przekazanych psów | Ilość psów adoptowanych ze schroniska |
|-----|--------------------------|-------------------------|---------------------------------------|
| 1. | 2016 | 3 szt. | 2 szt. |
| 2. | 2017 | 5 szt. | 5 szt. |
| 3. | 2018 | 4 szt. | 4 szt. |
| 4. | 2019 (do chwili obecnej) | 3 szt. | --- |

XII. INFORMATYKA

Gmina Ostrówek od lat prowadzi politykę informacyjną w oparciu o najnowsze rozwiązania teleinformatyczne z uwzględnieniem przepisów ustawy o dostępie do informacji publicznej. Ostatnie lata to również rozwój zasobów informatycznych Gminy Ostrówek. Wdrożono kolejne rozwiązania informatyczne, których celem było usprawnienie przekazu informacji mieszkańcom poprzez takie serwisy internetowe jak:

- Gminy Portal Informacyjny www.ostrowekgmina.pl który, jest platformą informacyjną o wydarzeniach i działaniach podejmowanych przez gminę,
- Biuletyn Informacji Publicznej www.ostrowek.bip.gmina.pl prowadzony zgodnie z wymaganiami prawnymi serwis, gdzie publikowane są dokumenty związane z działalnością samorządu,
- System informacji przestrzennej www.ostrowekwielunski.e-mapa.net internetowy portal poświęcony informacjom przestrzennym gminy Ostrówek: ewidencja gruntów i budynków,
- Publicznie dostępny wykaz danych o środowisku <https://wykaz.ekoportal.pl> internetowy portal poświęcony informacjom o postępowaniach administracyjnych z zakresu ochrony środowiska.

Gmina poza usługami centralnymi takimi jak ePUAP, ŹRÓDŁO, CEIDG realizuje coraz więcej zadań zmierzających do usprawnienia komunikacji z mieszkańcami przy wsparciu odpowiednich narzędzi informatycznych. Sukcesywnie zwiększa się liczba elektronicznych usług publicznych (tzw. e-usług) udostępnianych przez Urząd Gminy w Ostrówku.

W związku z realizacją projektu „Przeciwdziałanie wykluczeniu cyfrowemu w Gminie Ostrówek” współfinansowanego z budżetu Unii Europejskiej w ramach Europejskiego Funduszu Rozwoju Regionalnego w ramach Programu Operacyjnego Innowacyjna Gospodarka, 8. Oś Priorytetowa: Społeczeństwo informacyjne – zwiększenie innowacyjności gospodarki, Działanie 8.3 Przeciwdziałanie wykluczeniu cyfrowemu -eInclusion, Gmina Ostrówek zapewnia bezpłatnie internet dla 80 gospodarstw domowych z terenu gminy, Środowiskowego Domu Samopomocy w Ostrówku i Świetlicy Wiejskiej w Wielgiem.



XIII. WSPÓŁPRACA Z ORGANIZACJAMI POZARZĄDOWYMI

W związku z przyjętym Programem współpracy Gminy Ostrówek z organizacjami pozarządowymi oraz innymi podmiotami, o których mowa w art. 3 ust. 3 ustawy z dnia 24 kwietnia 2003r. o działalności pożytku publicznego i o wolontariacie ogłoszony został otwarty konkurs ofert na realizację zadania publicznego z zakresu kultury fizycznej i sportu. Zadaniem priorytetowym było wspieranie i upowszechnianie kultury fizycznej i sportu w oparciu o gminną bazę sportową. Wysokość środków przeznaczonych na realizację zadań programowych w roku 2018 to 60 000 zł.

W ramach pozyskanych środków Stowarzyszenie na Rzecz Rozwoju Gminy Ostrówek – „Inicjatywa Społeczna” w Ostrówku zorganizowało m.in. igrzyska szkół podstawowych Gminy Ostrówek o tytuł „Najbardziej usportowiona szkoła podstawowa w 2018 roku”, a Uczniowski Młodzieżowy Klub Sportowy „OSTROWIA” w Ostrówku organizował treningi piłki nożnej, halowej i siatkowej. Drużyny UMKS „OSTROWIA” w Ostrówku brały udział w turniejach sportowych m.in. Mistrzostwa LZS Powiatu Wieluńskiego w piłce nożnej i w siatkówce, Mała Piłkarska Kadra Czeka, Turniej Tymbarku, Mistrzostwa OZPN Sieradz, Mistrzostwa ŁZPN w piłce nożnej kobiet.

XIV. WODOCIĄGI I KANALIZACJA

Na dzień 1 stycznia 2018 roku istniało 1383 przyłączy do sieci wodociągowej, a na dzień 31 grudnia 2018 roku 1399 przyłączy. Wzrost nastąpił o 16 wykonanych przyłączy.

Odnosnie przyłączy kanalizacyjnych na dzień 1 stycznia 2018 roku istniało 157 przyłączy do sieci kanalizacyjnej, a na dzień 31 grudnia 2018 roku 158 przyłączy. Wzrost nastąpił o 1 wykonane przyłącze.

Natomiast w zakresie poboru wody na dzień 1 stycznia 2018 roku istniało 1353 odbiorców, a na dzień 31 grudnia 2018 roku 1369 odbiorców oraz w zakresie dostawców ścieków na dzień 1 stycznia 2018 roku istniało 154 dostawców, a na dzień 31 grudnia 2018 roku 155 dostawców.

Inkaso należności prowadzone jest przez 3 inkasentów w 3 nietypowych okresach obrachunkowych każdego roku tj.:

- a/ dla miejscowości Ostrówek, Nietuszyna i Gwizdałki w miesiącu marcu, lipcu i październiku,
- b/ dla miejscowości Bolków, Janów, Milejów, Niemierzyn, Oleśnica, Okalew, Rudlice i Wola Rudlicka w miesiącu kwietniu, sierpniu i listopadzie,
- c/ dla miejscowości Dębiec, Kopiec, Piskornik, Dymek, Wielgie i Skrzywno w miesiącu maju, wrześniu i grudniu ,

Dochody w 2018 roku

Inkaso należności za pobór wody i za odprowadzanie ścieków:

- wystawiono faktury na kwotę - 586732,58zł
- zaległości z lat ub. - 20131,25zł



=====

- Ogółem - 606863,83 zł
Wpływy za pobór wody i odbiór ścieków - 586169,92 zł **tj. 97% ściągłości.** Zaległość 3% to przede wszystkim zaległości za ostatni okres obliczeniowy. **Natomiast zaległości z 2017 roku i starsze na dzień sporządzenia raportu wynoszą 10,34zł.**

XV. INWESTYCJE

1. Oświetlenie drogowe

- a) budowa odcinka linii kablowo-napowietrznej oświetlenia drogowego obiektu kat. XXVI od istniejącej linii kablowej niskiego napięcia w miejscowości Ostrówek – Rudlice.

Koszty poniesione : 24 266,49 zł,

- b) wykonanie projektu rozbudowy odcinka sieci elektroenergetycznej polegająca na dowieszeniu przewodu i opraw oświetlenia drogowego na istniejącej linii napowietrznej nN w miejscowości Skrzynno – Zapowiednik,

2.Prace remontowe przy budynkach

- a) odnowienie elewacji budynku Urzędu Gminy w Ostrówku: koszty poniesione: 23 400,32 zł,
b) budowa chodnika przy Szkole Podstawowej w Skrzynnie: koszt materiałów 5344,11zł, robocizna własna,

3. Hydrofornie

W roku 2018 ogłoszone 3 przetargi na „ Przebudowę stacji uzdatniania wody w Ostrówku – Etap I (remont SUW i studni nr 1 oraz dostawa i montaż agregatu prądotwórczego wraz z uruchomieniem, instalacja elektryczna i sterowaniem, które zostały unieważnione z powody braku wykonawców – oferentów – nie złożono w żadnym postępowaniu oferty.

4.Kanalizacja sanitarna

W roku 2017 Gmina złożyła wniosek o dofinansowanie zadania ze środków PROW pn: Budowa kanalizacji sanitarnej w miejscowości Nietuszyna i Bolków – Etap I. (planowana realizacja w roku 2018) który został pozytywnie oceniony i za kwalifikowany do dofinansowania jednak gmina dotacji nie otrzymała z powodu nie mieszczącego się w limicie dostępnych środków PROW. (decyzja odmowna Urzędu Marszałkowskiego w Łodzi z dnia 5.07.2018r

Poza tym w 2018r trwały prace związane z przygotowaniem dokumentacji projektowo – kosztorysowej kanalizacji sanitarnej z przyłączami w miejscowości Skrzynno – Etap I.

5. Drogi

Zrealizowano inwestycję drogowa pn: „Przebudowa drogi wewnętrznej rolniczej dojazdowej do gruntów rolnych w miejscowości Okalew–Pod Bór od km 0+000 do km 0+872 o dł. 0,872 km.”

Wraz z Powiatem Wieluńskim zrealizowano następujące inwestycje drogowe:

- „ cienki dywanik asfaltowy na drodze powiatowej Nr 4537E w miejscowości Skrzynno (w kierunku Gromadzic, gm. Czarnożyły)



- budowę chodnika (jednostronnego) dla pieszych w ciągu drogi powiatowej nr 4537E w miejscowości Ostrówek (odcinek od posesji nr 85 w Ostrówku do posesji nr 1 w Rudlicach – rów melioracyjny)

Przygotowano dokumentację techniczną na:

- przebudowę drogi gminnej nr 117407E w miejscowości Dymek – Pod Gaik o długości 698 mb nawierzchni asfaltowej
- przebudowę drogi wewnętrznej na osiedlu domków jednorodzinnych „ Kasztanowe „ w Ostrówku polegającej na budowie chodnika dwustronnego dla pieszych o długości 225m.

Remonty na drogach

1/ Na początku roku 2018 zakupiono żużel piecowy w ilości 1550 ton który zużyto do bieżących napraw niżej wymienionych dróg tj:

- Oleśnica zjazd z drogi asfaltowej w kierunku granic z gm. Złoczew
- Janów łącznik k/szkoły
- Janów w kierunku przysiółka Garbierka
- Milejów - Uгода Niemierzyn
- Wola Rudlicka w kierunku Kuźnicy (od drogi asfaltowej)
- Wola Rudlicka w kierunku Leśniczówki
- Wola Rudlicka (Dobroszyny Wolskie)
- Nietuszyna drogi wewnętrzne równoległe do drogi krajowej nr 45 oraz droga za byłym SKR w kierunku Bolkowa)
- Niemierzyn (droga w kierunku Gromadzic, droga w kierunku przysiółka Ługi, droga od drogi powiatowej w kierunku przysiółka Kresy
- Skrzynno (droga od Bolkowa w kierunku przysiółka Maśne Górki)
- Skrzynno (droga w kierunku gospodarstwa agroturystycznego Agrochatka)
- Skrzynno kol. Sachalin
- droga do miejscowości Kopiec
- droga w m. Wielgie od drogi gminnej k/szkoły w kierunku tzw. Zwierzyńca
- droga Dymek – Pod Gaik
- droga Jackowskie w kierunku mostu na rzece Pyszna i droga Jackowskie - Kuźnica
- droga w miejscowości Rudlice od drogi powiatowej w bok k/ przystanku PKS oraz droga od drogi w kierunku oczyszczalni ścieków w kierunku przysiółka Krzywaźnia .

2/ Zakupiono kruszywo granitowe w ilości 703,58 ton którym utwardzono następujące drogi:

- droga gminna w miejscowości Okalew w kierunku miejscowości Chojny, gm. Lututów (zużyto 217,78 ton kamienia)
- droga w miejscowości Milejów w kierunku miejscowości Koźlin (zużyto 485,80 ton kamienia)

3/ Przy użyciu równiarki wyrównano drogę wewnętrzną, od drogi powiatowej w miejscowości Nietuszyna – Okalew w kierunku zwirowni w Okalewie.

4/ Na bieżąco, cyklicznie w ciągu roku Gmina prowadziła bieżące naprawy na drogach o nawierzchni asfaltowych łatając dziury masą asfaltową na zimno w szczególności na drodze Okalew-Staropole w kierunku Chojen i na drodze Ostrówek w kierunku Niemierzyna.



5/ Prowadzono bieżące prace na drogach polegające na wykaszaniu poboczy sprzętem własnym, wycinanie zbędnych krzewów, sprzątanie przydrożnych rowów itp. przez pracowników gospodarczych.

6/ Zakupiono i ustawiono przy drogach znaki kierunkowe do posesji wg potrzeb zgłaszanych przez mieszkańców Gminy.

XVI. ZDROWIE

SPZPOZ Ośrodek Zdrowia w Ostrówku według danych na dzień 31.12.2018 r. sprawował opiekę nad pacjentami zadeklarowanymi do lekarza POZ w liczbie 2181 osób.

Ośrodek Zdrowia udziela świadczeń zdrowotnych w zakresach: podstawowej opieki zdrowotnej, stomatologii ogólnej i rehabilitacji leczniczej.

Placówka działa na podstawie umów zawartych z Narodowym Funduszem Zdrowia na w/w usługi.

W 2018 r. udzielono 11236 porad lekarskich w POZ, w tym:

- 1896 porad dzieciom i młodzieży w wieku do lat 18,
- 3619 porad osobom w wieku 65 lat i więcej,
- 6130 porad kobietom (bez względu na wiek).

Porad stomatologicznych udzielono ogółem 1241, w tym:

- 164 dzieciom i młodzieży w wieku do 18 lat,
- 278 osobom w wieku 65 lat i więcej,
- 732 porady udzielono kobietom (bez względu na wiek).

Z usług Pracowni Fizjoterapii skorzystało 456 pacjentów. Widzimy dużo większe zapotrzebowanie na zabiegi rehabilitacyjne, niż mamy to obecnie zagwarantowane w kontrakcie z Funduszem.

XVII. OPIEKA SPOŁECZNA



Zgodnie z Uchwałą Rady Gminy Ostrówek Nr X/46/90 z dnia 27 lutego 1990 roku utworzono jednostkę budżetową pod nazwą „Gminny Ośrodek Pomocy Społecznej w Ostrówku”.

Gminny Ośrodek Pomocy Społecznej w Ostrówku jest jednostką organizacyjną Gminy Ostrówek utworzoną w celu realizowania zadań własnych i zleconych gminie w zakresie pomocy społecznej oraz świadczeń rodzinnych, świadczeń z funduszu alimentacyjnego i świadczeń wychowawczych oraz innych świadczeń wynikających z wymienionych poniżej ustaw.

Celem działania ośrodka jest umożliwienie osobom i rodzinom przezwyciężenia trudnych sytuacji życiowych, których nie są one w stanie pokonać, wykorzystując własne uprawnienia, zasoby, możliwości, wspieranie ich w wysiłkach zmierzających do zaspokajania niezbędnych potrzeb, umożliwienie im życia w warunkach odpowiadających godności człowieka oraz w miarę możliwości doprowadzenie ich do życiowego usamodzielnienia oraz integracji ze środowiskiem.

Do zadań realizowanych przez pracowników socjalnych należy:

- przyznawanie i wypłacanie zasiłków celowych, okresowych oraz stałych;
- przyznawanie zasiłków w naturze, np.: zakup opału, art. żywnościowych, zakup energii elektrycznej;
- dofinansowywanie wypoczynku dzieci;



- realizowanie programu „Posiłek w szkole i w domu”;
- sprawienie pogrzebu osobom samotnym i nieubezpieczonym;
- pomoc osobom mającym trudności w przystosowaniu do życia po opuszczeniu zakładu karnego;
- praca socjalna;
- przyznawanie i wypłacanie zasiłków celowych na pokrycie wydatków związanych z klęską żywiołową lub ekologiczną;
- przyznawanie i wypłacanie zasiłków celowych na pokrycie wydatków powstałych w wyniku zdarzenia losowego;
- kierowanie do DPS i ponoszenie odpłatności za pobyt mieszkańca w tym domu;
- opłacanie składek na ubezpieczenie zdrowotne określonych w przepisach o powszechnym ubezpieczonych w NFZ dla osób otrzymujących zasiłku stałe;
- kierowanie do ŚDS i prowadzenie dokumentacji uczestników, dotyczące odpłatności;
- sporządzanie sprawozdawczości oraz przekazywanie jej właściwemu wojewodzie, również w formie dokumentu elektronicznego z zastosowaniem systemu informatycznego POMOST;
- współpraca z Powiatowym Urzędem Pracy w Wieluniu w zakresie upowszechniania ofert pracy oraz informacji o wolnych miejscach pracy, upowszechniania informacji o usługach poradnictwa zawodowego i szkoleniach;
- działania na rzecz poprawy funkcjonowania osób i rodzin w ich środowisku społecznym;
- poradnictwo i interwencja w rodzinach, w których występują dysfunkcje;
- wydawanie artykułów spożywczych w formie paczek żywnościowych osobom najbardziej potrzebującym w ramach Programu Operacyjnego Pomoc Żywnościowa w latach 2014-2020.

W 2018 roku pomoc realizowana z ustawy o pomocy społecznej świadczona była z następujących powodów:

| Wyszczególnienie | Liczba rodzin | Liczba osób w rodzinie |
|--|---------------|------------------------|
| Ubóstwo | 6 | 27 |
| Potrzeba ochrony macierzyństwa | 5 | 26 |
| Bezrobocie | 42 | 131 |
| Niepełnosprawność | 39 | 86 |
| Długotrwała lub ciężka choroba | 13 | 23 |
| Bezradność w sprawach opiekuńczo-wychowawczych i prowadzenia gospodarstwa domowego, w tym: | 45 | 185 |
| - rodziny niepełne | 12 | 36 |
| - rodziny wielodzietne | 14 | 83 |
| Trudności w przystosowaniu do życia po opuszczeniu zakładu karnego | 2 | 2 |
| Alkoholizm | 2 | 2 |
| Narkomania | 1 | 1 |

Udzielone świadczenia z pomocy społecznej w **2018 roku** – zadania własne Gminy



| Formy Pomocy | Liczba osób, którym przyznano decyzją świadczenia | Liczba świadczeń | Kwota świadczeń w zł | Liczba rodzin | Liczba osób w rodzinach |
|--|---|------------------|----------------------|---------------|-------------------------|
| RAZEM | 205 | X | 243 115,00 | 115 | 335 |
| ZASIŁKI STAŁE - OGÓŁEM | 19 | 218 | 105 298,00 | 18 | 21 |
| z tego: | | | | | |
| środki własne | X | X | 0 | X | X |
| dotacja | X | X | 105 298,00 | X | X |
| w tym przyznane dla osoby: (z wiersza 2) | | | | | |
| samotnie gospodarującej | 16 | 182 | 94 013,00 | 16 | 16 |
| pozostającej w rodzinie | 3 | 36 | 11 285,00 | 2 | 5 |
| ZASIŁKI OKRESOWE - OGÓŁEM | 23 | 121 | 30 633 | 23 | 46 |
| z tego: | | | | | |
| środki własne | X | X | 3 233 | X | X |
| dotacja | X | X | 27 400 | X | X |
| w tym przyznane z powodu: (z wiersza 7) | | | | | |
| bezrobocia | 16 | 91 | 23 020 | 16 | 32 |
| długotrwałej choroby | 2 | 7 | 2 090 | 2 | 4 |
| niepełnosprawności innego niż wymienione w wierszach 10-13 | 0 | 0 | 0 | 0 | 0 |
| POSIŁEK | 124 | 17 559 | 77 026 | 66 | 265 |
| w tym dla: dzieci | 115 | 16 155 | 73 101 | 61 | 255 |
| INNE ZASIŁKI CELOWE I W NATURZE OGÓŁEM | 59 | X | 30 158 | 56 | 172 |
| w tym: | | | | | |
| zasiłki specjalne celowe | 12 | 15 | 4 599 | 12 | 20 |
| PRACA SOCJALNA | X | X | X | 20 | 40 |



Domy Pomocy Społecznej

Prawo do umieszczenia w domu pomocy społecznej przysługuje osobie wymagającej całodobowej opieki z powodu wieku, choroby czy niepełnosprawności, niemogącej samodzielnie funkcjonować w codziennym życiu, której nie można zapewnić niezbędnej pomocy w formie usług opiekuńczych.

W **2018 roku** w domach pomocy społecznej przebywało **5** mieszkańców z terenu naszej gminy za których gmina pokryła odpłatność za pobyt w placówce w łącznej kwocie **126 784,19 zł**.

Opieka nad dzieckiem:

Rodziny zastępcze.

Gmina Ostrówek realizuje zadania związane z organizowaniem pomocy dzieciom pozbawionym opieki rodziców, w zakresie współfinansowania pobytu dziecka w pieczy zastępczej. Obowiązek współfinansowania pieczy zastępczej wprowadza art. 191 ustawy z dnia 9 czerwca 2011r. o wspieraniu rodziny i systemie pieczy zastępczej (Dz.U. z 2018r. poz. 998 z późn.zm.).

Zgodnie z nim gmina właściwa ze względu na miejsce zamieszkania dziecka (przed umieszczeniem go po raz pierwszy w pieczy zastępczej), wspólnie z powiatem ponosi koszty jego pobytu m.in. w placówkach opiekuńczo – wychowawczych, rodzinnych domach dziecka i rodzinach zastępczych. Obowiązek dotyczy dzieci umieszczonych w pieczy zastępczej po 1 stycznia 2012r.

W **2018 roku** gmina współfinansowała pobyt **1 dziecka** w rodzinie zastępczej w wysokości **50 %** kosztów, co stanowiło kwotę **7 420,50 zł**. Jest to zadanie własne gminy.

Wspieranie rodziny – asystent rodziny.

Bardzo istotne znaczenie w pracy z rodziną przeżywającą trudności w wypełnianiu funkcji opiekuńczo – wychowawczych, odgrywa włączenie do pracy z rodziną asystenta rodziny, który oferuje jej członkom pomoc.

Pomoc ta polega na wspieraniu rodziny poprzez wprowadzanie zmian w myśleniu, zachowaniu itp. działań, koniecznych do tego, aby środowisko rodzinne sprzyjało bezpieczeństwu i prawidłowemu rozwojowi dzieci.

Działania asystenta rodziny mają zmierzać do usamodzielnienia rodziny i pozostawania dzieci w rodzinie. W **2018 roku** pod opieką asystenta rodziny były **3 rodziny**, w których przebywało **15 dzieci**.

Gminny Ośrodek Pomocy Społecznej w Ostrówku w ramach tego zadania w 2018r. zatrudniał asystenta rodziny na umowę – zlecenie w ramach 15 godzin pracy miesięcznie, na okres od 02.01.2018r. do 31.12.2018r.

Ogółem wydatki w tym rozdziale wynosiły **9 753,48 zł**, z czego **8 613,48 zł** sfinansowane było ze środków własnych z budżetu gminy, natomiast **818,00 zł** pochodziły z dotacji celowej Wojewody Łódzkiego w ramach „Programu”.

Wynagrodzenie za sprawowanie opieki:

Wynagrodzenie należne opiekunowi za sprawowanie opieki prawnej przyznane jest przez sąd i pomimo iż wypłata świadczenia jest w rzeczywistości realizacją orzeczenia sądu, to



ustawodawca nie wyłącza tego świadczenia spod obowiązywania przepisów mówiących o postępowaniu w ramach przyznania świadczenia z pomocy społecznej, zatem aktem prawnym regulującym postępowanie w sprawie jest art. 53a ust. 1 ustawy z dnia 12 marca 2004r. o pomocy społecznej (tj. Dz.U. z 2018r. poz.1508 z późn.zm).

W 2018r. wynagrodzenie za sprawowanie opieki wypłacono **1 osobie**, w kwocie **300,00zł** miesięcznie. Łączna kwota wypłaconego świadczenia wynosiła **1218,00zł**. Jest to zadanie zlecone, w całości finansowane z budżetu państwa.

Świadczenia opieki zdrowotnej finansowane ze środków publicznych:

Świadczenia opieki zdrowotnej finansowane ze środków publicznych reguluje art. 54 ustawy z dnia 27 sierpnia 2004r. o świadczeniach opieki zdrowotnej finansowanych ze środków publicznych (Dz.U. z 2018r. poz. 1510 z późn.zm.).

Prawo do bezpłatnych świadczeń zdrowotnych mają osoby, które spełniają kryterium dochodowe określone w ustawie o pomocy społecznej, są obywatelami polskimi, nie posiadającymi własnych środków finansowych pozwalających na przewyciężenie swojej trudnej sytuacji życiowej oraz nie posiadającymi żadnych uprawnień do ubezpieczenia zdrowotnego.

Zgodnie z w/w ustawą Wójt Gminy może wydać decyzję administracyjną ważną do **90 dni** od dnia złożenia wniosku, uprawniającą do korzystania z bezpłatnych świadczeń leczniczych.

W **2018 roku** wydano **3 decyzje**, na podstawie wywiadów środowiskowych potwierdzających w/w okoliczności.



Przemoc w rodzinie – Zespół interdyscyplinarny (Niebieska Karta)

Przemoc w rodzinie jest dość istotnym i trudnym problemem. Pomoc i wsparcie rodzin dotkniętych przemocą, z uwagi na złożoność i specyfikę, wymaga współpracy wielu służb. Interdyscyplinarność działań ma duży wpływ na udzielenie kompleksowej pomocy wszystkim członkom rodziny.

Zgodnie z w/w uchwałą Wójt Gminy Ostrówek Zarządzeniem Nr 16/2017 z dnia 14 marca 2017r. powołał nowy skład Zespołu Interdyscyplinarnego.

Obecny Zespół liczy 9 osób. W skład Zespołu wchodzi przedstawiciele z takich instytucji jak: Gminny Ośrodek Pomocy Społecznej w Ostrówku, Gminna Komisja Rozwiązywania Problemów Alkoholowych w Ostrówku, Urząd Gminy w Ostrówku, Komisariat Policji w Osjakowie, pedagog zatrudniony w placówce oświatowej w Ostrówku, Samodzielny Publiczny Zakład Podstawowej Opieki Zdrowotnej w Ostrówku, kurator zawodowy Sądu Rejonowego w Wieluniu.

W **2018 roku** w ramach swej działalności Zespół Interdyscyplinarny do spraw przeciwdziałania przemocy w rodzinie realizował działania zawarte w Gminnym Programie Przeciwdziałania Przemocy w Rodzinie i Ochrony Ofiar Przemocy w Gminie Ostrówek.

W **2018 roku** do Zespołu wpłynęły **3 „Niebieskie Karty”**. W zgłoszonych rodzinach, nie było potrzeby udzielania wsparcia finansowego. Pracownicy socjalni poinformowali ofiary przemocy o możliwości uzyskania wsparcia psychologicznego i prawnego w Centrum Interwencji Kryzysowej w Wieluniu. W celu rozwiązania problemu **zorganizowano 6 posiedzeń grup roboczych**. Po wnikliwej analizie sytuacji i stwierdzeniu, iż w rodzinie nie dochodzi do przemocy, zostały zakończone 3 procedury „Niebieskiej karty”. Jednak środowiska te w dalszym ciągu są monitorowane przez pracowników socjalnych i policję.

Współczesny model pomocy społecznej i pracy socjalnej stawia przed pracownikami służb społecznych coraz szersze i coraz bardziej zróżnicowane wymagania profesjonalne.



Świadczenia rodzinne.

Świadczenia rodzinne kierowane są do rodzin najuboższych oraz rodzin średnio zamożnych, które mają na utrzymaniu dzieci. Świadczenia rodzinne przysługują obywatelom polskim oraz cudzoziemcom, jeżeli zamieszkują na terytorium Rzeczypospolitej Polskiej przez okres zasiłkowy, w którym otrzymują świadczenia rodzinne. Głównym kryterium uprawniającym do świadczeń rodzinnych jest przeciętny miesięczny dochód netto w przeliczeniu na osobę w rodzinie z roku kalendarzowego poprzedzającego okres zasiłkowy, który wynosi **674 zł** lub **764 zł**, gdy w rodzinie wychowuje się dziecko niepełnosprawne. Świadczenia rodzinne wypłacane przez Gminny Ośrodek Pomocy Społecznej w Ostrówku w 2018 roku to m.in. :

1. zasiłek rodzinny oraz dodatki do zasiłku rodzinnego, których otrzymanie uzależnione jest od posiadania praw do zasiłku rodzinnego;
2. świadczenia opiekuńcze: zasiłek pielęgnacyjny, specjalny zasiłek opiekuńczy, zasiłek dla opiekuna, świadczenie pielęgnacyjne;
3. jednorazowa zapomoga z tytułu urodzenia się dziecka;
4. świadczenie rodzicielskie.

Wydatki na świadczenia rodzinne w 2018 roku prezentują się następująco:

- Zasiłki rodzinne i dodatki do zasiłków rodzinnych zostały wypłacone dla **496 osób**, które stanowiły **5 196 świadczeń** na łączną kwotę **1 743 336,85zł**.
- Jednorazowa zapomoga z tytułu urodzenia dziecka została przyznana dla **32 rodzin** w kwocie **32 000 zł**.
- Świadczenie rodzicielskie wypłacone zostało dla **15 osób** na kwotę **117 804,20 zł**.
- Zasiłek dla opiekuna wypłacony został **18 osobom**, na kwotę **106 558,60 zł**.
- Składki na ubezpieczenie emerytalne i rentowe opłacane były dla **21 osób**, które pobierają świadczenia opiekuńcze, na ogólną kwotę **58 147,73 zł**.
- Składki na ubezpieczenie zdrowotnego opłacane były dla **9 osób**, które pobierają świadczenia opiekuńcze, a które nie podlegają obowiązkowemu ubezpieczeniu zdrowotnemu z innego tytułu. Na składki zdrowotne poniesiono wydatek w wysokości **7 730,28 zł**.



Świadczenia z Funduszu Alimentacyjnego

Świadczenia z funduszu alimentacyjnych przyznawane są na warunkach określonych w ustawie z dnia 7 września 2007 r. pomocy osobom uprawnionym do alimentów (tj. Dz.U. z 2018 r. poz. 554 z późn. zm.).

Świadczenia z funduszu alimentacyjnego przysługują osobie uprawnionej do ukończenia przez nią 18 roku życia albo w przypadku gdy uczy się w szkole lub szkole wyższej do ukończenia przez nią 25 roku życia, albo w przypadku posiadania orzeczenia o znacznym stopniu niepełnosprawności – bezterminowo. Prawo do świadczenia z FA uzależnione jest od kryterium dochodowego, który w przeliczeniu na osobę w rodzinie nie może przekraczać 725 zł na miesiąc. Świadczenia z funduszu alimentacyjnego przysługują w wysokości bieżąco ustalonych alimentów, jednakże nie wyższej niż 500 zł na jedno dziecko. Ze świadczeń z funduszu alimentacyjnego w 2018 roku korzystało **39 osób**, którym zostało wypłaconych **398 świadczeń** na łączną kwotę **139 770,00 zł**.

Wydatki na obsługę świadczeń rodzinnych i funduszu alimentacyjnego stanowiły 3% otrzymanej dotacji tj. **56 640,47zł** oraz środki własne gminy w kwocie **7 607,35zł**.



Świadczenie wychowawcze.

Od dnia 1 kwietnia 2016 r. rozpoczęła się realizacja programu rządowego „Rodzina 500+”, wprowadzonego ustawą z dnia 11 lutego 2016 r. o pomocy państwa w wychowaniu dzieci.

W ramach tego programu świadczenie wychowawcze otrzymują rodzice, opiekunowie prawni lub opiekunowie faktyczni dziecka w kwocie **500 zł miesięcznie**:

- na drugie i kolejne dziecko – niezależnie od dochodu rodziny,
- na pierwsze lub jedyne dziecko - po spełnieniu kryterium dochodowego, które wynosi:
- **800 zł netto** na osobę w rodzinie lub
- **1200 zł**, jeżeli w rodzinie wychowywane jest dziecko niepełnosprawne.

Wniosek można składać drogą elektroniczną lub w formie papierowej w Ośrodku: osobiście lub za pośrednictwem poczty.

O świadczenie wychowawcze mogą ubiegać się również osoby, których członkowie rodziny przebywają za granicą w celach zarobkowych. W takich przypadkach Ośrodek przekazuje wniosek wraz z dokumentami do wojewody łódzkiego w celu rozpatrzenia i ustalenia czy mają zastosowanie przepisy unijne o koordynacji systemu zabezpieczeń społecznych.

Świadczenie wychowawcze nie jest włączane do dochodu przy ustalaniu prawa do innych świadczeń, m.in. z pomocy społecznej, rodzinnych, z funduszu alimentacyjnego czy stypendiów dla uczniów i studentów.

W ramach powyższego programu w 2018 r. wypłacono kwotę **3 095 741,57zł** tj. **6219** świadczeń.



Dobry start.

Program został wprowadzony 1 czerwca 2018 r. na mocy Rozporządzenia Rady Ministrów z dnia 30 maja 2018 r. W okresie od lipca do grudnia 2018 r. tutejszy Ośrodek realizował program „Dobry start”. Świadczenie to przysługuje raz w roku na każde

dziecko uczące się w szkole do ukończenia 20 roku życia lub w przypadku dzieci niepełnosprawnych do 24 roku życia, w wysokości **300 zł jednorazowo**.

W roku 2018 w ramach powyższego programu wypłacono kwotę **178 500 zł** na rzecz **595** dzieci.

Wydatki na obsługę świadczeń wychowawczych stanowiły 1,5% otrzymanej dotacji tj. **47 139,10zł** oraz środki własne gminy w kwocie **7 554,42zł**.

Natomiast koszty obsługi rządowego programu „Dobry Start” stanowiły **10 zł** od wypłaconego świadczenia za każde dziecko tj. **5 950,00zł**



KARTA DUŻEJ RODZINY

Karta Dużej Rodziny.

Ogólnopolska Karta Dużej Rodziny skierowana jest dla rodzin posiadających co najmniej 3 dzieci, w wieku do 18 roku życia lub maksymalnie do 25 roku życia – jeżeli dziecko kontynuuje naukę w szkole.

Program regulowany jest ustawą z dnia 5 grudnia 2014 roku o Karcie Dużej Rodziny (tj. Dz.U. 2019 r. poz. 300). Przyznanie Karty Dużej Rodziny jest bezpłatne i niezależne od dochodu. Posiadacze karty mogą korzystać ze zniżek i uprawnień na terenie całego kraju. W 2018 roku wydano **25 KDR** dla **4 rodzin**. Koszty obsługi za wydanie Kart wyniosły **57,42 zł**.



Do realizacji zadań z zakresu pomocy społecznej zatrudnionych jest **3** specjalistów pracy socjalnej – zgodnie z zapisem art. 110 ust. 12 ustawy o pomocy społecznej oraz **1** kierownik. Wydatki na utrzymanie ośrodka dotyczyły kosztów zatrudnienia pracowników, kosztów zakupu materiałów, kosztów zakupu usług takich jak przesyłki listowe, telefony, transport żywności, koszty szkoleń wraz z kosztami delegacji oraz inne należne opłaty i składki.

W **2018 roku** koszt utrzymania OPS wyniósł **357 806,46 zł**, z czego **106 644,00 zł** stanowiła dotacja Wojewody Łódzkiego, **251 162,46 zł** były to środki własne gminy.

W 2018 roku pracownicy socjalni Ośrodka udzieli pomocy w formie pracy socjalnej dla **20 rodzin**. Podejmowane działania na rzecz osób i rodzin dotyczyły m.in.:

- motywowania osób do ustalenia orzeczeń o niepełnosprawności;
- udzielanie pomocy przy kompletowaniu dokumentacji do umieszczenia osoby w Zakładzie Opieki Leczniczej i Domu Pomocy Społecznej;
- pomoc w załatwianiu spraw urzędowych;
- pomoc w załatwianiu sprzętu rehabilitacyjnego;
- mobilizowanie osób do zarejestrowania się w Powiatowym Urzędzie Pracy;
- podejmowanie prób łagodzenia konfliktów w rodzinach;
- pomoc w odzyskaniu możliwości i zdolności do funkcjonowania w społeczeństwie;

Praca socjalna wymaga dużego zaangażowania pracowników socjalnych, jednak nie odzwierciedla się w ogólnej liczbie osób korzystających z pomocy GOPS.

Wysiłki Gminnego Ośrodka Pomocy Społecznej w Ostrówku w **2018 roku** jak i postanowienia na lata kolejne zmierzają do stopniowej zmiany postrzegania tej instytucji w świadomości społeczności lokalnej, gdyż Ośrodek już dawno przestał być instytucją wypłacającą jedynie świadczenia finansowe, a staje się narzędziem do budowania polityki społecznej na poziomie lokalnym, ze szczególnym uwzględnieniem wsparcia niepieniężnego, które jak udowadniają liczne badania, bardziej skutecznie przyczynia się do usamodzielnienia rodzin i przeciwdziałania społecznej marginalizacji grup zagrożonych wykluczeniem społecznym.

Wychodząc naprzeciw oczekiwaniom mieszkańców w wieku senioralnym ośrodek pomocy społecznej zamierza wdrożyć program świadczenia usług opiekuńczych w środowisku zamieszkania osób starszych, niesamodzielnym, schorowanych znajdujących się w trudnej sytuacji.

Profilaktyka

Środki finansowe na realizację zadań z zakresu profilaktyki pochodzą z opłat za korzystanie z zezwoleń na sprzedaż napojów alkoholowych. Według stanu na 31.12.2018 r. na terenie gminy funkcjonowało 9 sklepów spożywczych i 2 bary gastronomiczne. Od kilku lat zauważyć można tendencję likwidowania placówek handlu detalicznego, a tym samym spadek dochodów z tytułu tzw. Korkowego. W 2018 r. zakończyły działalność 3 sklepy i 2 bary gastronomiczne. Z opłat za korzystanie z zezwoleń na sprzedaż napojów alkoholowych uzyskano dochody w kwocie 46 203, 32 zł.

Według oświadczeń przedsiębiorców sprzedających napoje alkoholowe wartość sprzedanego alkoholu wyniosła:

- 1/ piwa – 698 401,38 zł,
- 2/ wina – 126 746,05 zł,
- 3/ wódki – 863 765, 60 zł.



Największy udział w gminnych wydatkach przeznaczają się na realizację działań profilaktycznych i pomoc dzieciom. Zadania realizowane w ramach przeciwdziałania uzależnieniom to programy profilaktyczne przeprowadzane w szkołach, a także kampanie profilaktyczne realizowane we współpracy z Policją. Corocznie dofinansowywane są wyjazdy na kolonie profilaktyczne w okresie wakacji, w których uczestniczy kilkudziesięciu uczniów z terenu gminy. W 2018 r., podobnie jak w latach ubiegłych, był zatrudniony terapeuta uzależnień, który prowadził rozmowy motywujące z osobami uzależnionymi i współ - uzależnionymi. W gminie działa Gminna Komisja Rozwiązywania Problemów Alkoholowych, która kieruje do sądu wnioski o nałożenie obowiązku przymusowego leczenia odwykowego. W 2018 r. komisja otrzymała 2 zawiadomienia o nadużywaniu alkoholu, z których jedno zostało skierowane do sądu.

Aktywizacja osób bezrobotnych

Urząd Gminy w Ostrówku współpracując z Powiatowym Urzędem Pracy w Wieluniu organizuje stanowiska pracy w ramach robót publicznych i prac interwencyjnych. Jest również organizatorem miejsc odbywania stażu dla skierowanych przez Urząd Pracy bezrobotnych. Gmina zawiera porozumienia w sprawie organizacji prac społecznie-użytecznych, które aktywizują osoby bezrobotne bez prawa do zasiłku korzystające ze świadczeń pomocy społecznej, stwarzając dla nich miejsca pracy.

Liczba osób objętych aktywizacją zawodową na terenie Gminy Ostrówek

| rok | Roboty publiczne | Prace interwencyjne | Prace społecznie-użyteczne | Staż |
|------|------------------|---------------------|----------------------------|------|
| 2016 | 11 | 4 | 9 | 4 |
| 2017 | 8 | 2 | 6 | 3 |
| 2018 | 7 | - | 6 | 4 |

Środowiskowy Dom Samopomocy

Zgodnie z ustawą o pomocy społecznej ośrodkami wsparcia dla osób z zaburzeniami psychicznymi są środowiskowe domy samopomocy. Uczestnicy, którzy w wyniku upośledzenia niektórych funkcji organizmu lub zdolności adaptacyjnych wymagają pomocy do życia w środowisku rodzinnym i społecznym, w szczególności w celu zwiększenia zaradności i samodzielności życiowej, a także do integracji społecznej.

Środowiskowy Dom Samopomocy w Ostrówku został utworzony Uchwałą Nr XVIII/96/96 Rady Gminy w Ostrówku z dnia 29 października 1996r. Od 2011 roku Środowiskowy Dom Samopomocy jest jednostką organizacyjną Gminy Ostrówek- Uchwała nr V/28/2011 Rady gminy w Ostrówku z dnia 25.03.2011r.

Środowiskowy Dom Samopomocy w Ostrówku mieści się w samodzielnym budynku położonym: Ostrówek 93d, 98-311 Ostrówek i obejmuje swoim działaniem gminy: Ostrówek. Lututów i Czarnożyły.

Skierowanie do Domu odbywa się na wniosek osoby zainteresowanej do ośrodka pomocy społecznej właściwego ze względu na miejsce zamieszkania. Termin przyjęcia do domu ustala kierownik domu w porozumieniu z osobą kierowaną lub jej opiekunem prawnym.

Środowiskowy Dom Samopomocy w Ostrówku- ośrodek dla osób z zaburzeniami psychicznymi -typu ABC.



Statutowa liczba uczestników -30

Liczba uczestników wg stanu na 31.12.2018 w podziale na kategorie:
A-5 B-19 C-8, w tym 8 osób ze sprzężoną niepełnosprawnością

Roczna liczba osób objętych wsparciem-37 osób

Zmiana liczby uczestników w ciągu roku sprawozdawczego oraz przyczyny zmian:
przybyło- 5 osób

ubyło-5 osób

z powodu: zgon, umieszczenie w DPS, podjęcie dalszej nauki szkolnej.

Średnioroczna frekwencja uczestników : 80%

Zatrudnienie:

Pracownicy merytoryczni - 5,75 etatu- 6 osób

Pracownicy obsługi- 4 etaty- 4 osoby

Szkolenia personelu:

Szkoleń - 8

Liczba osób korzystających z dowozu samochodem służbowym marki Volkswagen Kombi 7 HC rok produkcji 2013r przystosowanym do przewozu osób niepełnosprawnych-32 osoby

Osoby korzystające z ciepłego posiłku w ramach zadania własnego gminy- 32 w tym 8 w ramach art.17 ust.1 pkt 3 i 14 ustawy o pomocy społecznej.

Usługi Świadczone przez Dom:

| Lp | Forma wsparcia | Średnia liczba uczestników treningu /zajęć w ciągu roku sprawozdawczego | Łączna liczba godzin |
|----|---|---|----------------------|
| 1 | Zajęcia plastyczne i robótek ręcznych | 28 | 920 |
| 2 | Zajęcia muzyczne | 28 | 250 |
| 3 | Zajęcia z psychologiem (indywidualne i grupowe) | 32 | 359 |
| 4 | Zajęcia majsterkowicza | 17 | 280 |
| 5 | Trening higieniczny | 29 | 480 |
| 6 | Zajęcia zintegrowane | 32 | 275 |
| 7 | Zajęcia świetlicowe | 32 | 667 |
| 8 | Trening budżetowy | 16 | 109 |
| 9 | Trening zdrowotny | 25 | 72 |
| 10 | Ćwiczenia ogólnousprawniające | 159 | 640 |
| 11 | Spotkania społeczności | 32 | 107,5 |
| 12 | Zajęcia komputerowe | 14 | 280 |



| | | | |
|----|-----------------------------------|----|----|
| 13 | Trening kulinarny | 20 | 80 |
| 14 | Trening umiejętności praktycznych | 30 | |

W 2018 roku korzystano z kompleksowego programu " Za życiem" w ramach którego:
-zorganizowano zajęcia z zakresu Dogoterapii w wymiarze 12 godzin
-dodatkowych zajęć z psychologiem dla osób ze sprzężoną niepełnosprawnością w wymiarze 151 godzin
-zakupiono wyposażenie do pokoju wyciszeń, do szatni oraz do sali ćwiczeń, doposażono pracownie w materiały, zakupiono ławeczki do spędzania czasu na powietrzu.

Łącznie wydano 36 480,00 zł

Wykorzystanie dotacji za 2018r.:

Zadania zlecone: 575 301,00zł

Zadania własne:88 763,69 zł

Umożliwiano udział uczestnikom Domu w życiu kulturalnym, sportowym, turystycznym i religijnym.

Wycieczki-2

Spotkania na zaproszenie innych Domów-6

Wystawy i konkursy-6

Spotkania organizowane przez nasz Dom-2

Olimpiada osób niepełnosprawnych-1

Sportowe zabawy plenerowe z dziećmi-1

Spotkanie Wigilijne i Jasełkowe oraz Spotkanie Wielkanocne.

W ramach aktywności ruchowej organizowano spacerzy po najbliższej okolicy

ŚDS współpracował z następującymi partnerami społecznymi zapewniając integrację społeczną uczestników:

Darczyńcy prywatni, Domy środowiskowe i DPS, Biblioteka, Urząd Gminy w Ostrówku, GOPS-y, Szkoły podstawowe i przedszkole.

Wnioski z realizacji zadań terapeutycznych wobec uczestników, nastąpiła:

-poprawa sprawności motorycznej;

-możliwość pokazania się w społeczeństwie poprzez udział w przeglądach, konkursach, wystawach;

-podniesienie samooceny, otrzymanie wsparcia psychologicznego;

-poprawa zaradności życiowej,

-nastąpił wzrost i utrwalenie nabytych umiejętności w zakresie dbałości o higienę osobistą i wygląd zewnętrzny;

-nastąpił rozwój sprawności intelektualnej;

-integracja, przyjaźń, chęć niesienia pomocy słabszym;

-nastąpił wzrost umiejętności gospodarowania własnym budżetem;

-pogłębiono wiedzę w zakresie zdrowego trybu życia , rozwinięto umiejętności dbania o swoje zdrowie, dostarczano pomoc w dostępie do placówek zdrowia;

-rozwinięto sprawność ruchową, kondycję fizyczną Uczestników;



-rozwinęły się społeczne zachowania;
-nastąpił wzrost umiejętności praktycznych dotyczących gotowania , sprzątanía, obsługi sprzętu gospodarstwa domowego;
-zwiększyła się aktywność uczestników związana z życiem codziennym.
Pobyt Uczestników w ŚDS pozytywnie wpływa także na ich rodziny , w tym czasie mogą pozafatwiać swoje sprawy domowe, rodzinne, urzędowe, otrzymują także wsparcie psychologiczne i terapeutyczne.

Liczba korzystających z pomocy Domu stale wzrasta. Zjawisko to jest związane przede wszystkim ze starzeniem się społeczeństwa, oraz częstszą zachorowalnością na choroby neurologiczne i psychiczne.

XVIII. KULTURA

Gminny Ośrodek Upowszechniania Kultury i Sportu w Ostrówku jest samorządową instytucją kultury w skład której wchodzi Gminna Biblioteka Publiczna z filią w Wielgiem

Podstawowym celem funkcjonowania GOUKiS jest :

- zaspokajanie i rozwijanie potrzeb kulturalnych społeczeństwa,
- gromadzenie i udostępnianie zbiorów bibliotecznych oraz upowszechnianie czytelnictwa .

Zadania statutowe w dziedzinie wychowania, edukacji i upowszechniania kultury ośrodek realizuje poprzez :

- udział dzieci i młodzieży w sekcjach i kołach zainteresowań
- organizację imprez kulturalnych i okolicznościowych
- prowadzenie biblioteki gminnej i filii biblioteczne
- kultywowanie obchodów świąt narodowych.
- tworzenie warunków do rozwoju folkloru

Zgodnie z zapisami działalności statutowej prowadzone są systematyczne, otwarte zajęcia przeznaczone dla dzieci, młodzieży i dorosłych .

Działalność sekcji i kół zainteresowań.

Nauka gry na instrumentach klawiszowych - 5 osób

Nauka gry na perkusji - 5 osób

Nauka gry na gitarze - III grupy 27 osób

Sekcja taneczna - II grupy 28 osób

Klub seniora - 40 osób

Działalność amatorskiego ruchu artystycznego.

Ludowy Zespół Śpiewaczy „Ostrowiaczy” - 11 osób

Kapela Podwórkowa - 6 osób

Działalność Klubu Seniora



Misją działającego przy ośrodku kultury klubu seniora jest aktywizacja seniorów poprzez organizację czasu i wspólną integrację.

Stawiamy na ciekawe zajęcia i interesujące zagospodarowanie czasu tj.: spotkania z dietetykiem, kosmetyczką, warsztaty kulinarne, comiesięczne wieczorki taneczne, wyjazdy do kina, teatru i gospodarstw agroturystycznych, spotkania z lokalnymi twórcami.

Działalność Kół Gospodyń Wiejskich

Na terenie gminy funkcjonują dwa Koło Gospodyń Wiejskich :

- 1 KGW w Niemierzynie
2. KGW w Nietuszynie

Kobiety z KGW uczestniczyły w kursach współorganizowanych z Lokalną Grupą Działania Ziemia Wieluńsko -Sieradzka:

- 1) gotowania potraw śląskich ze znanym śląskim kucharzem Remigiuszem Rączka
- 2) metamorfoza Make-Up z łódzką stylistką Anną Mikulską
- 3) zdrowego żywienia z dietetykiem Karoliną Krawczyk – Borowiec
- 4) kelnerskim GASTRO-SHOW

W okresie przedświątecznym w KGW Niemierzynie i Nietuszynie zorganizowane zostały warsztaty bożonarodzeniowe połączone z organizacją wieczoru wigilijnego dla lokalnej społeczności.

Organizacja imprez kulturalnych

- Wyjazd do teatru Muzycznego w Warszawie „Piloci” 31 osób-styczeń
- Karnawałowe Ostatki w cygańskich rytmach – *biesiada -luty*
- Teatrzyk dla dzieci -*luty*
- Gminny Dzień Kobiet -*Recital Zofii Szpikowskiej -marzec*
- Uroczyste obchody Konstytucji 3 Maja
- Wyjazd do Teatru muzycznego w Łodzi „Cyrano” 40 osób-kwiecień
- Dzień Mamy -*prezentacja dorobku kulturalnego dzieci z kół zainteresowań- maj*
- Jubileusz 50- lecia pożycia małżeńskiego - *czerwiec*
- Wycieczka do Trójmiasta -*50 osób - czerwiec*
- Wycieczka do Wrocławia -*31 osób- lipiec*
- Dożynki Powiatowe w Białej- *Zespół Ludowy -prezentacja wieńca dożynkowego, wyjazd dla seniorów - wrzesień*
- Wyjazd integracyjny do gospodarstwa Agroturystycznego "Kardynał" w Klukach- *31 osób -wrzesień*
- Wyjazd do Teatru Muzycznego w Łodzi „Muzyczna podróż z Wiednia do Rio” 40 osób - *listopad*
- Uroczyste obchody Święta Niepodległości – *piknik niepodległościowy z koncertem pieśni patriotycznej i ogniskiem patriotycznym- listopad*
- Biesiada Andrzejkowa -*listopad*
- Wieczór poezji patriotycznej „Dla Ciebie Polsko” -*listopad*
- Warsztaty Florystyczne – *Dekoracje i stroiki świąteczne- grudzień*
- Gminny wieczór wigilijny - *grudzień*



W celu poprawienia jakości życia lokalnej społeczności oraz zwiększenia integracji i aktywacji mieszkańców gminy Ostrówek do Stowarzyszenia Lokalnej Grupy Działania „Ziemia Wieluńsko- Sieradzka w Wieluniu złożono wnioski grantowe:

1. Stworzenie miejsca sportowo - rekreacyjnego w Ostrówku – *budowa siłowni zewnętrznej, zakup trybuny plenerowej i zestawów biesiadnych - kwota 49.829,00zł*
2. Warsztaty kulinarne uczą i integrują społeczność gminy Ostrówek.- *cykl 5 szt warsztatów kulinarnych - kwota 10.000,00zł*
3. Modernizacja świetlicy w Ostrówku –*zakup i montaż klimatyzacji, roboty wykończeniowe w sali widowiskowej Ośrodka Kultury kwota -24.925,00zł*

Wnioski zostały uznane za zgodne z Lokalną Strategią i wybrane do dofinansowania.

Naszą ambicją jest przygotowanie bogatej propozycji działań kierowanych do mieszkańców reprezentujących wszystkie grupy wiekowe o różnej wrażliwości estetycznej. Jesteśmy otwarci na wszystkie propozycje kulturalne wynikające z potrzeb naszych odbiorców i w ramach naszych możliwości staramy się je spełniać.

Kontynuujemy wszystkie działania z lat poprzednich, ale też co roku wprowadzamy nowe formy.

W przyszłym roku dodatkowo planujemy zorganizować:

1. Międzypowiatowy Przegląd Zespołów Śpiewaczych
2. Powiatowy Przegląd Kapel Podwórkowych – impreza plenerowa

Mamy świadomość, że nie wszystkie oczekiwania społeczeństwa gminy udaje się nam spełnić i nie wszystkie potrzeby kulturalne zaspokoić. Horyzonty naszych działań ogranicza baza lokalowa, ale przede wszystkim środki finansowe.

Sieć biblioteki

Gminna Biblioteka Publiczna w Ostrówku
Filia Biblioteczna w Wielgiem
Punkt biblioteczny w DPS w Skrzynnie

Stan księgozbioru na dzień 1 stycznia 2018 – 25808 woluminów,
31 grudnia 2018 – 25961 woluminów.

Liczba woluminów w przeliczeniu na 1 mieszkańca:

1 stycznia 2018 – 5,6 woluminów
31 grudnia 2018 – 5,7 woluminów

Biblioteki nie gromadzą płyt CD i DVD (nie ma zapotrzebowania wśród czytelników).

W 2018 roku zarejestrowano w bibliotekach 761 czytelników, w stosunku do roku 2017 odnotowano wzrost o 10 czytelników.

W analizowanym roku wypożyczono 12.439 woluminów w stosunku do 2017 roku odnotowano wzrost o 1078 wypożyczeń.



W 2018 roku zakupiono 406 woluminów:

- z dotacji organizatora 182 woluminy,
- z dotacji MKiDN 224 woluminy,
- z darów od czytelników pozyskano 155 woluminów

Ogółem w 2018 roku powiększono zbiory o 561 woluminów.

Gromadzimy głównie literaturę piękną dla dzieci i dorosłych, lektury, biografie, reportaże.

Uwzględniamy indywidualne zapotrzebowania czytelników.

Zatrudnieni pracownicy to 2 osoby: biblioteka gminna 1 osoba (cały etat), filia biblioteczna 1 osoba (0,5 etatu). Stan o kilkunastu lat bez zmian.

Komputery użytkuje tylko biblioteka gminna. 4 zestawy komputerowe, wszystkie z dostępem do Internetu w tym 3 dostępne dla czytelników.

Zbiory obu placówek są skomputeryzowane w 100%.

Pracujemy w programie Sowa, od 2015 roku nasz katalog jest dostępny on-line.

Od 2017 roku czytelnicy mogą zdalnie składać zamówienia i rezerwować książki oraz jednorazowo przedłużać termin zwrotu.

W 2018 roku biblioteki organizowały następujące formy pracy:

- Podsumowanie konkursu na „Najaktywniejszego czytelnika 2017 roku”, wręczono nagrody. Na spotkanie przygotowano przedstawienie o książce pt. „Strajk” i wystawę pt. „Anioły, aniołki...” na której zgromadzono 195 aniołów ze zbiorów prywatnych czytelników biblioteki. Zostały wykonane na szydełku, drutach, z papieru, drewna, gliny, gipsu, szkła, pięknych koronek i materiałów. Wystawę można było oglądać od stycznia do końca lutego.

Spotkanie z Jolantą Szwalbe, autorką zbiorów myśli, sentencji...

„Literacki most...z Karpat do Sachalina” - dwoje czytelników biblioteki prezentowało swoje utwory; poezję i utwory satyryczne

„Odjazdowy bibliotekarz” - rajd rowerowy czytelników i bibliotekarzy (58 uczestników), na trasie Ostrówek – Gronów.

W cmentarzu w Stolcu zapaliliśmy znicze na grobach poległych żołnierzy a w Gronowie, przy ognisku był koncert pieśni patriotycznych. Był to nasz wkład w obchody 100-lecia Niepodległości.

„Kościół od chwili swych narodzin jest misyjny” - spotkanie z ojcem Tomaszem Pawlikiem z zakonu Klaretynów, przebywającym na misji na Wybrzeżu Kości Słoniowej.

„Prawdziwe życie” - spotkanie z Elżbietą Wanat-Antonowską.

Wystawa obrazów autorki oraz cegiełek wykonanych techniką decoupage.

Autorka spotkała się również z dziećmi i młodzieżą ze szkół podstawowych naszej gminy. Wyjaśniała technikę decoupage, jak powstaje obraz, co to jest kaligrafia.

- **„ O tych, którzy odeszli...”** - wieczór wspomnień, poświęcony ludziom nauki, kultury, którzy odeszli w danym roku. Mówimy o ich życiu, dokonaniach, przypominamy piosenki, poezję. Wieczory organizowane są od 2002 roku.

W spotkaniach wzięło udział 835 czytelników.

Poniesione koszty to ok 150 zł (kawa, herbata, ciasto). Pani Szwalbe,

Wanat-Antonowska i ojciec Tomasz Pawlik nie pobierali wynagrodzenia.

Nagrody książkowe w konkursie czytelniczym pozyskano z Fundacji Cossinus.



Wydatki na prowadzenie biblioteki:

- zakup książek – 4.635

- płace – 79.411
- automatyzacja – 5.040
- remonty – 350
- prenumerata czasopism - 528

ogółem : 89.964

(to znane mi poniesione koszty, reszta w rozliczeniu wspólnym z ośrodkiem kultury)

Liczba wypożyczeń na 1000 mieszkańców – 2,7 woluminów



SPRAWOZDANIE

z wykonania

Budżetu Gminy Ostrówek za 2018r.

Budżet gminy na 2018r. uchwalony przez Radę Gminy 28 grudnia 2017 r. w kwocie :

| | | |
|--|------------------|----------|
| dochody budżetu gminy | 18 415 400,00 zł | z tego : |
| dochody bieżące | 18 393 400,00 zł | |
| dochody majątkowe | 22 000,00 zł | |
| wydatki budżetu gminy | 19 700 400,00 zł | z tego: |
| wydatki bieżące | 18 385 400,00 zł | |
| wydatki majątkowe | 1 315 000,00 zł | |
| przychody budżetu gminy | 1 755 000,00 zł | |
| rozchody budżetu gminy | 470 000,00 zł | |
| plan dochodów po dokonanych zmianach w ciągu roku wynosi: | | |
| dochody budżetu gminy | 19 992 336,25 zł | z tego: |
| dochody bieżące | 19 885 836,25 zł | |
| dochody majątkowe | 106 500,00 zł | |
| plan wydatków po dokonanych zmianach w ciągu roku wynosi: | | |
| wydatki budżetu gminy | 20 551 170,72 zł | z tego: |
| wydatki bieżące | 19 825 367,68 zł | |
| wydatki majątkowe | 725 803,04 zł | |
| plan przychodów budżetu gminy po dokonanych zmianach w ciągu roku wynosi: | | |
| 1 128 834,47 zł z tego: | | |
| wolne środki | 1 128 834,47 zł | |
| plan rozchodów budżetu gminy po dokonanych zmianach w ciągu roku wynosi: | | |
| 570 000,00 zł z tego: | | |
| spłaty kredytów | 570 000,00 zł. | |
| Dochody budżetu na plan 19 992 336,25 zł wykonano w kwocie 20 169 572,89 zł tj.100,89 % z tego: | | |
| dochody bieżące na plan 19 885 836,25 zł wykonano w kwocie 20 063 072,89 zł, tj.100,89 % | | |
| dochody majątkowe na plan 106 500,00 zł wykonano w kwocie 106 500,00 zł, tj. 100,00 % | | |
| Wydatki budżetu na plan 20 551 170,72 zł wykonano w kwocie 19 724 224,03 zł, tj. 95,98 % z tego: | | |
| wydatki bieżące na plan 19 825 367,68 zł wykonano w kwocie 19 101 420,99 zł, tj. 96,35 % | | |
| wydatki majątkowe na plan 725 803,04 zł wykonano w kwocie 622 803,04 zł, tj. 85,81 % | | |
| Przychody budżetu na plan 1 128 834,47 zł wykonano w kwocie 1 128 834,47 zł,tj.100,00 % | | |
| z tego: | | |
| wolne środki plan i wykonanie 1 128 834,47 zł. | | |
| Rozchody budżetu plan i wykonanie w kwocie 570 000,00 zł | | |
| z tego: spłata kredytów plan i wykonanie w kwocie 570 000,00 zł | | |
| Zadłużenie gminy na dzień 31.12.2018r. wynosi: 5 150 000,00zł z tego : | | |
| kredyty - 5 150 000,00 zł. | | |



Dochody bieżące i majątkowe

Dział 010 – Rolnictwo i łowiectwo

Dochody bieżące w tym dziale plan 384 562,64 zł wykonano w kwocie 384 563,01 zł, co stanowi 100,00 % wykonania planu. Dochody za dzierżawę obwodów łowieckich to kwota 3 575,37 zł, kwota 365 987,64 zł przeznaczona na zwrot części podatku akcyzowego zawartego w cenie oleju napędowego wykorzystywanego do produkcji rolnej oraz kosztów postępowania w sprawie jego zwrotu poniesionego przez gminę oraz kwota 15 000,00 zł to pomoc finansowa z Województwa Łódzkiego z przeznaczeniem na dofinansowanie bieżących zadań własnych gminy w zakresie realizacji projektów lokalnych.

Dział 400 – Wytwarzanie i zaopatrywanie w energię elektryczną, gaz i wodę

Dochody bieżące w tym dziale plan 526 560,00 zł zrealizowano w kwocie 538 694,29 zł, co stanowi 102,30 % wykonania planu. Obejmują wpływy za dostarczone ciepło 35 407,20 zł i wodę 502 057,46 zł oraz odsetki od nieterminowych wpłat 1 229,63 zł.

Dział 600 – Transport i łączność

Dochody bieżące w tym dziale plan 971,00 zł zrealizowano w kwocie 896,49 zł, co stanowi 92,33 % wykonania planu, są to wpływy z różnych dochodów.

Dochody majątkowe plan i wykonanie 102 500,00 zł.

Dochody majątkowe to dotacja ze środków budżetu Województwa Łódzkiego na kwotę 102 500,00 zł na inwestycję ”Przebudowa drogi wewnętrznej rolniczej dojazdowej do gruntów rolnych w miejscowości Okalew-Podbór”.

Dział 700 – Gospodarka mieszkaniowa

Dochody bieżące w tym dziale plan 13 424,84 zł wykonano w kwocie 14 215,94 zł, co stanowi 105,89 % wykonania planu. Wpływy dotyczą opłat za użytkowanie wieczyste 3 320,16 zł, dochodów z najmu i dzierżawy składników majątkowych 8 249,98 zł, odsetek od nieterminowych wpłat 32,38 zł w tym: odsetek od wpłat za sprzedaż składników majątkowych rozłożonych na raty 31,92 zł, wpływy z tytułu odszkodowań 410,00 zł za stłuczoną szybę, wpływy z różnych dochodów to zwrot kosztów za używaną w pomieszczeniach dzierżawionych energię elektryczną 2 203,42 zł.

Dochody majątkowe plan i wykonanie w kwocie 4 000,00 zł, co stanowi 100,00 % wykonania planu. Wpływy dotyczą spłaty rat za sprzedane budynki wraz z działkami to kwota 4 000,00 zł.

Dział 750 – Administracja publiczna

Dochody bieżące w tym dziale plan 230 379,40 zł zostały zrealizowane w kwocie 276 336,47 zł, co stanowi 119,95 % wykonania planu.

Kwota 64 933,96 zł to dotacja celowa na zadania zlecone z zakresu administracji rządowej, wpływy z tytułu odszkodowań 1 190,94 zł, wpływy z różnych dochodów w kwocie 1 097,12 zł to: wpłata za monografię gminy Ostrówek, prowizja od wypłaty świadczenia z ubezpieczenia chorobowego, kwota 209 112,90 zł wynikająca z rozliczenia VAT z US oraz innych rozliczeń z lat ubiegłych, kwota 1,55 zł to dochody za udostępnienie danych osobowych .

Dział 751 – Urzędy naczelnych organów władzy państwowej, kontroli i ochrony prawa oraz sądownictwa

Dochody bieżące w tym dziale plan 70 281,00 zł i wykonanie w kwocie 64 390,59 zł, co stanowi 91,62 % wykonania planu zostały przeznaczone na aktualizację spisu wyborców oraz przygotowanie i przeprowadzenie wyborów do rad gmin, rad powiatów i sejmików województw oraz wójtów, burmistrzów i prezydentów miast zarządzonych na dzień 21 października 2018r.

Dział 754 – Bezpieczeństwo publiczne i ochrona przeciwpożarowa



Dochody bieżące w tym dziale plan i wykonanie w kwocie 24 090,14 zł, co stanowi 100,00% wykonania planu.

Kwota 10 000,00 zł to dotacja celowa otrzymana z Województwa Łódzkiego na dofinansowanie zakupu sprzętu służącego ochronie życia przed pożarem lub klęską żywiołową, 13 530,14 zł to odszkodowania otrzymane za uszkodzony dach oraz uszkodzony maszt w samochodzie pożarniczym, 560,00 zł to wpłata darowizny z jednostki OSP Skrzynno na zakup sprzętu.

Dział 755 – Wymiar sprawiedliwości

Dochody bieżące w tym dziale plan 39 646,63 zł i wykonanie w kwocie 32 511,61 zł, co stanowi 82,00% wykonania planu. Jest to dotacja otrzymana z Ministerstwa Sprawiedliwości na zakup sprzętu do ratownictwa.

Dział 756 – Dochody od osób prawnych, od osób fizycznych i od innych jednostek nieposiadających osobowości prawnej oraz wydatki związane z ich poborem

Dochody bieżące w tym dziale plan 4 159 086,00 zł zrealizowano w kwocie 4 291 335,04 zł, co stanowi 103,18 % wykonania planu. Wpływy z podatku od nieruchomości, rolnego, leśnego, podatku od środków transportowych, podatku od czynności cywilno – prawnych i odsetek od nieterminowych wpłat od osób prawnych wykonano w kwocie 1 568 879,40 zł, co stanowi 99,97 % wykonania planu. Wpływy z podatku od nieruchomości, rolnego, leśnego, podatku od środków transportowych, podatku od spadków i darowizn, podatku od czynności cywilno-prawnych i odsetek od nieterminowych wpłat od osób fizycznych wykonano w kwocie 777 299,20 zł, co stanowi 101,25 % wykonania planu. Wpływy z podatku dochodowego od osób fizycznych to kwota 1 885 304,00 zł, co stanowi 106,35 % wykonania planu, wpływy z podatku dochodowego od osób prawnych 7 867,36 zł, co stanowi 786,74 % wykonania planu, wpływy z podatku od działalności osób fizycznych, opłacany w formie karty podatkowej 5 059,11 zł, co stanowi 202,36 % wykonania planu.

Wpływy z innych opłat stanowiących dochody jednostek samorządu terytorialnego wykonano w kwocie 46 925,97 zł, co stanowi 102,24 % wykonania planu, są to wpływy z opłaty skarbowej, eksploatacyjnej z tytułu kosztów upomnień, od nieterminowych wpłat z tytułu podatków i opłat oraz usług, wpływy z opłat za wydanie duplikatów świadectw, wpływy z innych lokalnych opłat-opłata za prowadzenie robót i umieszczenie urządzenia w pasie drogowym.

Dział 758 – Różne rozliczenia

Dochody bieżące w tym dziale plan 7 315 019,60 zł wykonano w kwocie 7 315 622,57 zł, co stanowi 100,01 % wykonania planu :

| | |
|------------------------------------|-----------------|
| subwencja oświatowa | 3 759 970,00 zł |
| subwencja wyrównawcza | 3 360 032,00 zł |
| subwencja równoważąca | 186 960,00 zł |
| dochody z tytułu odsetek bankowych | 8 660,57 zł |

Dział 801 – Oświata i wychowanie

Dochody bieżące w tym dziale plan 278 223,00 zł wykonano w kwocie 285 328,92 zł, co stanowi 102,55 % wykonania planu. Dotacja celowa na realizację zadań własnych w zakresie wychowania przedszkolnego w szkołach podstawowych wykonanie 53 139,20 zł i przedszkolu 78 380,80 zł, dotacja celowa na realizację zadań własnych wykonanie 4 960,00 zł na zakup książek do bibliotek szkolnych oraz dotacja celowa na realizację zadań bieżących z zakresu administracji rządowej oraz innych zadań zleconych gminie wykonanie 42 399,44 zł na zakup podręczników i ćwiczeń dla uczniów, wpłaty rodziców za wyżywienie w przedszkolu 31 936,00 zł, wpływy z usług to odpłatność za wyżywienie w szkole 29 537,00 zł i przedszkolu filia Wielgie 9 944,00 zł, za pobyt dziecka w oddziale przedszkolnym z innej gminy 3 254,48 i w przedszkolu 25 105,68 zł, wpływy z tytułu odszkodowania 1 039,13 zł,



wpływy z najmu sali gimnastycznej i lekcyjnej 2 885,44 zł, wpływy z rozliczeń z lat ubiegłych 653,41 zł, wpływy z pozostałych odsetek 0,40 zł, wpływy z darowizn dla SP Okalew 70,00 zł. Wpływy z różnych dochodów 2 023,94 zł to refundacja z PUP i prowizja od terminowej wpłaty PDOF.

Dział 851 – Ochrona zdrowia

Dochody bieżące w tym dziale plan 47 775,00 zł zrealizowano w kwocie 46 203,32 zł, co stanowi 96,71 % wykonania planu. Są to wpływy z tytułu opłat za wydane zezwolenia na sprzedaż napojów alkoholowych.

Dział 852 – Pomoc społeczna

Dochody bieżące w tym dziale plan 921 303,00 zł wykonano w kwocie 925 971,61 zł, co stanowi 100,51 % wykonania planu. Otrzymano dotację na realizację zadań zleconych z zakresu administracji rządowej: na prowadzenie ośrodka wsparcia ŚDS 575 301,00 zł, dotację na składki z tytułu ubezpieczeń zdrowotnych 7 730,28 zł i dotację na wypłacanie wynagrodzenia przyznanego opiekunowi za sprawowanie opieki 1 218,00 zł. Dotacje na dofinansowanie zadania własnego: dla ośrodka pomocy społecznej 106 644,00 zł, dotację na pomoc w zakresie dożywiania 71 148,00 zł, dotację na zasiłki okresowe, celowe i pomoc w naturze oraz składki na ubezpieczenia emerytalne i rentowe 27 400,00 zł, dotację na zasiłki stałe 105 298,08 zł, dotację na składki z tytułu ubezpieczeń zdrowotnych 8 743,84 zł. Darowizny na rzecz ŚDS 3 450,00 zł, wpływy z różnych dochodów w kwocie 18 645,41 zł stanowią: refundację kosztów zatrudnienia w ramach prac społecznie użytecznych 5 145,60 zł, częściowa odpłatność za wyżywienie uczestników ŚDS 13 324,81 zł, prowizja należna płatnikowi od terminowej wpłaty PDOF 175,00 zł, dochody jednostki samorządu terytorialnego związane z realizacją zadań z zakresu administracji rządowej oraz innych zadań zleconych ustawami 393,00 zł.

Dział 854 – Edukacyjna opieka wychowawcza

Dochody bieżące w tym dziale plan i wykonanie w kwocie 69 982,00 zł, co stanowi 100,00 % wykonania planu. Dotację z budżetu wojewody przeznaczono na pomoc materialną dla uczniów.

Dział 855 – Rodzina

Dochody bieżące w tym dziale plan 5 362 384,00 zł zostały wykonane w kwocie 5 349 235,66 zł, co stanowi 99,75 % wykonania planu. Otrzymano dotację na realizację zadań zleconych z zakresu administracji rządowej na świadczenia wychowawcze 3 142 880,67 zł i Kartę Dużej Rodziny 57,42 zł, świadczenia rodzinne, świadczenie z funduszu alimentacyjnego oraz składki na ubezpieczenia emerytalne i rentowe z ubezpieczenia społecznego 1 997 895,05 zł i na wspieranie rodziny 818,00 zł, dotację na realizację programu Dobry Start 184 450,00 zł, wpływy z pozostałych odsetek od niesłusznie wypłaconych świadczeń wychowawczych i rodzinnych 802,92 zł, wpływy z różnych dochodów to nienależnie pobrane świadczenia wychowawcze i rodzinne 4 838,60 zł i prowizja należna płatnikowi od terminowej wpłaty PDOF 15,00 zł, środki otrzymane z Funduszu Pracy na wspieranie rodziny w kwocie 322,00 zł oraz dochody jednostki samorządu terytorialnego związane z realizacją zadań z zakresu administracji rządowej oraz innych zadań zleconych ustawami 17 156,00 zł.

Dział 900 – Gospodarka komunalna i ochrona środowiska

Dochody bieżące w tym dziale plan 437 300,00 zł zostały wykonane w kwocie 438 847,23 zł, co stanowi 100,35 % wykonania planu. Są to wpływy za usługi oczyszczania ścieków 130 336,66 zł, wpływy z innych lokalnych opłat tj. opłat za gospodarowanie odpadami komunalnymi 300 493,36 zł, odsetki za nieterminowe wpłaty usług 116,36 zł i opłat 494,33 zł, wpływy z opłat z FOŚ 7 406,52 zł.

Dział 921 – Kultura i ochrona dziedzictwa narodowego



Dochody bieżące w tym dziale plan i wykonanie w kwocie 4 200,00 zł, co stanowi 100,00 % wykonania planu. Jest to darowizna z OSP na odnowienie i doposażenie świetlicy wiejskiej w Niemierzynie 200,00 zł, w Skrzynnie 2 000,00 zł i w Woli Rudlickiej 2 000,00 zł.

Dział 926 – Kultura fizyczna

Dochody bieżące w tym dziale plan i wykonanie w kwocie 648,00 zł. Jest to odszkodowanie za skradzione piłki.

Struktura wykonanych dochodów w 2018r. przedstawia się następująco :

| | Plan | Wykonanie | % |
|--|----------------------|----------------------|-----------------|
| 1. Subwencje | 7 306 962,00 | 7 306 962,00 | 100,00 |
| % | | | |
| 2. Dochody własne | 5 520 532,98 | 5 728 519,31 | 103,77 |
| % | | | |
| 3. Dotacje, w tym: | 7 164 841,27 | 7 134 091,58 | 99,57 % |
| <i>dotacje i środki na finansowanie wydatków</i> | | | |
| <i>na realizację zadań finansowanych z udziałem</i> | | | |
| <i>środków, o których mowa w art.5 ust 1 pkt 2 i 3</i> | | | |
| | 0,00 | 0,00 | 0,00% |
| ----- | | | |
| - | 19 992 336,25 | 20 169 572,89 | 100,89 % |

Wydatki bieżące i majątkowe

Dział 010 – Rolnictwo i łowiectwo

Wydatki bieżące w tym dziale plan 382 612,64 zł zrealizowano w wysokości 378 376,23 zł, co stanowi 98,89 % wykonania planu.

W rozdziale **01030 Izby rolnicze** wydatki bieżące plan 5 650,00 zł wykonanie 5 637,31 zł z tego: wydatki związane z realizacją ich statutowych zadań plan 5 650,00 zł wykonanie 5 637,31 zł. Obejmują wpłatę w wysokości 2% uzyskanych wpływów z podatku rolnego na rzecz izb rolniczych.

W rozdziale **01095 Pozostała działalność** wydatki bieżące plan 376 962,64 zł wykonanie 372 738,92 zł z tego: wynagrodzenia i składki od nich naliczane plan 2 748,08 zł wykonanie 2 733,36 zł, wydatki związane z realizacją ich statutowych zadań plan 374 214,56 zł wykonanie 370 005,56 zł. Wydatki obejmują zwrot podatku akcyzowego zawartego w cenie oleju napędowego wykorzystywanego do produkcji rolnej, kosztów związanych z jego wypłatą oraz wydatki związane z utylizacją odpadów, koszty związane z przekazaniem bezdomnych psów do schroniska i z tytułu gotowości do przyjęcia zwierząt gospodarczych pozostających bez opieki z terenu gminy.

Dział 400 – Wytwarzanie i zaopatrywanie w energię elektryczną, gaz i wodę



Wydatki bieżące w tym dziale plan 433 108,24 zł zostały wykonane w wysokości 379 840,85 zł, co stanowi 87,70 % wykonania planu, wydatki majątkowe plan 13 172,59 zł wykonanie 13 172,59 zł.

W rozdziale **40001 Dostarczanie ciepła** wydatki bieżące plan 77 067,97 zł wykonanie 74 418,59 zł z tego: wynagrodzenia i składki od nich naliczane plan 3 600,00 zł wykonanie 3 600,00 zł, wydatki związane z realizacją ich statutowych zadań plan 73 467,97 zł wykonanie 70 818,59 zł. Wydatki obejmują utrzymanie kotłowni na biomasę.

W rozdziale **40002 Dostarczanie wody** wydatki bieżące plan 356 040,27 zł wykonanie 305 422,26 zł z tego: wynagrodzenia i składki od nich naliczane plan 118 128,27 zł wykonanie 114 828,02 zł, wydatki związane z realizacją ich statutowych zadań plan 236 982,00 zł wykonanie 189 670,75 zł i świadczenia na rzecz osób fizycznych plan 930,00 zł wykonanie 923,49 zł. Wydatki związane są z utrzymaniem dwóch hydroforni w Ostrówku i w Wielgiem.

Wydatki majątkowe plan 13 172,59 zł wykonanie 13 172,59 zł na:

- 1) „Przebudowa stacji uzdatniania wody w Ostrówku-Etap I (remont SUW i studni nr 1 oraz dostawa i montaż agregatu prądotwórczego wraz z uruchomieniem, instalacją elektryczną i sterowaniem)” plan 1 600,00 zł
- 2) zakup zestawu inkasenckiego 11 572,59 zł.

Dział 600 – Transport i łączność

Wydatki bieżące w tym dziale plan 577 258,40 zł wykonano w wysokości 526 235,65 zł, co stanowi 91,16 % wykonania planu, wydatki majątkowe plan i wykonanie w wysokości 482 653,91 zł, co stanowi 100,00% wykonania planu.

W rozdziale **60016 Drogi publiczne gminne** wydatki bieżące plan 537 258,40 zł wykonanie 508 636,11 zł, w tym: wynagrodzenia i składki od nich naliczane plan 278 660,40 zł wykonanie 263 777,11 zł, wydatki związane z realizacją ich statutowych zadań plan 251 598,00 zł wykonanie 241 019,40 zł, świadczenia na rzecz osób fizycznych plan 7 000,00 zł wykonanie 3 839,60 zł. Wydatki dotyczą utrzymania dróg gminnych.

Wydatki majątkowe plan i wykonanie 24 000,00 zł, w tym

- 1) Przebudowa drogi gminnej nr 117407E w m. Dymek-Pod Gaik od km 0+000 do km 0+698 o dł.698 m.(dz. Nr ewid.203 obr.4 Dymek) kategoria XXV-projekt 10 000,00 zł.
- 2) Zakup traktora-kosiarki 14 000,00 zł.

W rozdziale **60017 Drogi wewnętrzne** wydatki bieżące plan 20 000,00 zł wykonanie 12 669,00 zł, w tym wydatki związane z realizacją ich statutowych zadań plan 20 000,00 zł, wykonanie 12 669,00 zł. Wydatki związane z projektem włączenia dróg wewnętrznych.

Wydatki majątkowe plan i wykonanie 458 653,91 zł na inwestycje:

- 1) „Przebudowa drogi wewnętrznej na osiedlu domków jednorodzinnych „Kasztanowe” w m. Ostrówek od km 0+000 do km 0+230,50 o dł.230,50 m (dz. Nr ewid.1082 obr.19 Ostrówek) kategoria XXV -projekt plan i wykonanie 6 000,00 zł.
- 2) „Przebudowa drogi wewnętrznej rolniczej dojazdowej do gruntów rolnych w miejscowości Okalew-Subór” plan i wykonanie 452 653,91 zł.

W rozdziale **60095 Pozostała działalność** wydatki bieżące plan 20 000,00 zł wykonanie 4 930,54 zł z tego: wydatki związane z realizacją ich statutowych zadań plan 20 000,00 zł wykonanie 4 930,54 zł. Obejmują zakup materiałów na podbudowę dla zadania pn. Budowa chodnika (jednostronnego) dla pieszych w ciągu drogi powiatowej nr 4537E w m. Ostrówek(odcinek od posesji nr 84 w Ostrówku do posesji nr 1 w m. Rudlice) w ramach pomocy rzeczowej Powiatowi Wieluńskiemu.

Dział 700 – Gospodarka mieszkaniowa

Wydatki bieżące w tym dziale na plan 28 372,84 zł wykonano w wysokości 25 895,68 zł, co stanowi 91,27 % wykonania planu.



W rozdziale **70005 Gospodarka gruntami i nieruchomościami** wydatki bieżące plan 27 872,84 zł wykonanie 25 565,68 zł z tego wydatki związane z realizacją ich statutowych zadań plan 27 872,84 zł wykonanie 25 565,68 zł. Są to wydatki poniesione na zakup energii, wypisy z rejestrów gruntu, wyrisy map, opłaty za założenie ksiąg wieczystych. W rozdziale **70095 Pozostała działalność** wydatki bieżące plan 500,00 zł wykonanie 330,00 zł z tego: wydatki związane z realizacją ich statutowych zadań plan 500,00 zł wykonanie 330,00 zł za stroiki, kwiaty na groby poległych żołnierzy.

Dział 710 – Działalność usługowa

Wydatki bieżące w tym dziale, rozdział **71004 Plany zagospodarowania przestrzennego** na plan 55 000,00 zł wykonano w wysokości 54 873,28 zł, co stanowi 99,77 % wykonania planu,

z tego: wynagrodzenia i składki od nich naliczane plan 1 200,00 zł wykonanie 1 170,00 zł, wydatki na realizację ich statutowych zadań plan 53 800,00 zł wykonanie 53 703,28 zł. Są to wydatki na decyzje o warunkach zabudowy i studium uwarunkowań i kierunków zagospodarowania przestrzennego Gminy Ostrówek.

Dział 750 – Administracja publiczna

Wydatki bieżące w tym dziale plan 2 480 487,27 zł wykonano w wysokości 2 363 199,92 zł, co stanowi 95,27 % wykonania planu, wydatki majątkowe plan i wykonanie 22 969,70 zł.

W rozdziale **75011 Urzędy wojewódzkie** wydatki bieżące plan 71 148,00 zł wykonanie 64 933,96 zł z tego: na wynagrodzenia i składki od nich naliczane plan 61 276,00 zł wykonanie 56 400,97 zł i wydatki związane z realizacją ich statutowych zadań plan 9 872,00 zł i wykonanie 8 532,99 zł. Są to wydatki na zadanie zlecone przez Wojewodę Łódzkiego.

W rozdziale **75022 Rady gmin(miast i miast na prawach powiatu)** wydatki bieżące plan 117 000,00 zł wykonanie 112 973,45 zł, z tego: wydatki związane z realizacją ich statutowych zadań plan 2 000,00 zł wykonanie 402,45 zł, świadczenia na rzecz osób fizycznych plan 115 000,00 zł wykonanie 112 571,00 zł - to wypłaty diet radnych i sołtysów. Wydatki majątkowe plan i wykonanie 22 969,70 zł-zakup systemu do transmisji obrad rady.

W rozdziale **75023 Urzędy gmin(miast i miast na prawach powiatu)** wydatki bieżące plan 1 839 847,27 zł wykonanie 1 761 795,72 zł, z tego: na wynagrodzenia i składki od nich naliczane plan 1 551 879,93 zł, wykonanie 1 504 594,58 zł i wydatki związane z realizacją ich

statutowych zadań plan 284 967,34 zł wykonanie 255 570,05 zł i świadczenia na rzecz osób fizycznych plan 3 000,00 zł wykonanie 1 631,09 zł. Są to wydatki związane z bieżącą działalnością gminy.

W rozdziale **75095 Pozostała działalność** wydatki bieżące plan 452 492,00 zł wykonanie 423 496,79 zł z tego: wydatki związane z realizacją ich statutowych zadań plan 452 492,00 zł

wykonanie 423 496,79 zł.

Wydatki związane z realizacją ich statutowych zadań to składka członkowska tytułem udziału w Lokalnej Grupie Działania „Ziemia Wieluńska”, za dostęp do Internetu dla mieszkańców gminy w ramach wykluczenia cyfrowego, za audycję radiową, zakup wiązanek kwiatów, przyjęcie gości z zaprzyjaźnionej gminy w Adelebsen, wydatki związane z jubileuszem 50-lecia pożycia par małżeńskich, zapłata podatku VAT do US, zapłata podatku od nieruchomości zgodnie z decyzją Ministerstwa Finansów po kontroli Izby Skarbowej.

Dział 751 – Urzędy naczelnych organów władzy państwowej, kontroli i ochrony prawa oraz sądownictwa

Wydatki bieżące w tym dziale plan 70 281,00 zł, wykonanie 64 390,59 zł, tj. 91,62 % wykonania planu.

W rozdziale **75101 Urzędy naczelnych organów władzy państwowej, kontroli i ochrony prawa** wydatki bieżące plan i wykonanie 936,00 zł z tego wydatki związane z realizacją ich



statutowych zadań plan i wykonanie 936,00 zł. Są to wydatki na prace związane z aktualizacją spisu wyborców.

W rozdziale **75109 Wybory do rad gmin, rad powiatów i sejmików województw, wybory wójtów, burmistrzów i prezydentów miast oraz referenda gminne, powiatowe i wojewódzkie** wydatki bieżące plan 69 345,00 zł wykonano w wysokości 63 454,59 zł w tym: wynagrodzenia i składki od nich naliczane plan 17 553,00 zł wykonanie 11 962,59 zł, wydatki związane z realizacją ich statutowych zadań plan 14 481,10 zł wykonanie 14 481,10 zł, świadczenia na rzecz osób fizycznych plan 37 310,90 zł wykonanie 37 010,90 zł. Wydatki związane są z przygotowaniem i przeprowadzeniem wyborów do rad gmin, rad powiatów i sejmików województw oraz wójtów, burmistrzów i prezydentów miast zarządzonych na dzień 21 października 2018r.

Dział 754 – Bezpieczeństwo publiczne i ochrona przeciwpożarowa

Wydatki bieżące w tym dziale na plan 299 554,23 zł wykonano w wysokości 269 763,55 zł, co stanowi 90,05 % wykonania planu, wydatki majątkowe plan i wykonanie 5 000,00 zł.

W rozdziale **75411 Komendy powiatowej Państwowej Straży Pożarnej** wydatki majątkowe plan i wykonanie w wysokości 5 000,00 zł na zadanie pn. "Wsparcie finansowe dla Komendy Powiatowej Państwowej Straży Pożarnej w Wieluniu na zakup samochodu rozpoznawczo-ratowniczego z funkcją eko-czyszczyciel".

W rozdziale **75412 Ochotnicze straże pożarne** wydatki bieżące plan 295 200,03 zł wykonano w wysokości 265 409,35 zł w tym: wynagrodzenia i składki od nich naliczane plan 27 680,00 zł wykonanie 27 009,40 zł, wydatki związane z realizacją ich statutowych zadań plan 247 778,37 zł wykonanie 218 978,29 zł, świadczenia na rzecz osób fizycznych plan 18 400,00 zł wykonanie 18 080,00 zł, dotacje na zadania bieżące plan i wykonanie 1 341,66 zł na dofinansowanie zakupu mundurów dla OSP Niemierzyn. Wydatki obejmują utrzymanie 9 jednostek OSP – zakup paliwa do samochodów, sprzętu specjalistycznego, mundurów bojowych, akumulatorów, przeglądy techniczne, naprawy samochodów i motopomp, ubezpieczenia samochodów i członków straży, diety za udział w akcjach pożarniczych, remont strażnic, zakup sprzętu do ratownictwa w ramach dotacji otrzymanej z Ministerstwa Sprawiedliwości oraz pomocy finansowej otrzymanej z Województwa Łódzkiego.

W rozdziale **75414 Obrona cywilna** wydatki bieżące plan i wykonanie 4 354,20 zł w tym: wydatki związane z realizacją ich statutowych zadań plan i wykonanie 4 354,20 zł na zakup masztu balastowego, akumulatora i instalacji antenowej na potrzeby formacji obrony cywilnej.

Dział 757 – Obsługa długu publicznego

Wydatki bieżące w tym dziale plan 120 000,00 zł wykonano w wysokości 118 565,70 zł, co stanowi 98,80 % wykonania planu.

W rozdziale **75702 Obsługa papierów wartościowych, kredytów i pożyczek jednostek samorządu terytorialnego** wydatki bieżące z tego: na obsługę długu plan 120 000,00 zł wykonanie 118 565,70 zł. Wydatki dotyczą zapłaty odsetek od zaciągniętych kredytów.

Dział 758 - Różne rozliczenia

Wydatki bieżące w tym dziale plan 86 000,00 zł zostały zrealizowane w wysokości 12 110,60 zł, tj. 14,08 % wykonania planu, wydatki majątkowe plan i wykonanie 67 577,74 zł.

W rozdziale 75809 Rozliczenia między jednostkami samorządu terytorialnego

wydatki bieżące plan 18 000,00 zł wykonanie 12 110,60 zł w tym: dotacje na zadania bieżące plan 18 000,00 zł wykonanie 12 110,60 zł na przewóz uczniów niepełnosprawnych do Specjalnego Ośrodka Szkolno-Wychowawczego w Gromadzie.

Wydatki majątkowe plan i wykonanie 67 577,74 zł to dotacja celowa na pomoc finansową Powiatowi Wieluńskiemu na zadanie pn., "Cienki dywanik -droga powiatowa nr 4537E w m. Skrzynno".



W rozdziale **75818 Rezerwy ogólne i celowe** wydatki bieżące zaplanowano na rezerwę ogólną 21 000,00 zł i rezerwę celową na realizację zadań własnych z zakresu zarządzania kryzysowego 47 000,00 zł.

Dział 801 – Oświata i wychowanie

Wydatki bieżące w tym dziale plan 6 890 103,61 zł zostały zrealizowane w wysokości 6 635 342,72 zł tj. 96,30 % wykonania planu.

W rozdziale **80101 Szkoły podstawowe** wydatki bieżące plan 4 416 086,66 zł wykonanie 4 317 850,56 zł w tym: wynagrodzenia i składki od nich naliczane plan 3 720 240,55 zł wykonanie 3 670 908,53 zł, wydatki związane z realizacją ich statutowych zadań plan 509 642,11 zł wykonanie 465 079,12 zł, świadczenia na rzecz osób fizycznych plan 186 204,00 zł wykonanie 181 862,91 zł. Wydatki obejmują utrzymanie 4 szkół podstawowych. W rozdziale **80103 Oddziały przedszkolne w szkołach podstawowych** wydatki bieżące plan 380 900,00 zł wykonanie 355 316,00 zł w tym: wynagrodzenia i składki od nich naliczane plan 296 551,32 zł wykonanie 285 682,52 zł i wydatki związane z realizacją ich statutowych zadań plan 69 848,68 zł wykonanie 58 739,58 zł, świadczenia na rzecz osób fizycznych plan 14 500,00 zł wykonanie 10 893,90 zł.

Wydatki obejmują utrzymanie 3 oddziałów przedszkolnych oraz wydatki za uczęszczanie dzieci do oddziałów przedszkolnych na terenie innych gmin.

W rozdziale **80104 Przedszkola** wydatki bieżące plan 806 908,00 zł wykonanie 768 939,63 zł w tym: wynagrodzenia i składki od nich naliczane plan 593 872,51 zł wykonanie 582 725,08 zł i wydatki związane z realizacją ich statutowych zadań plan 185 875,49 zł wykonanie 161 162,37 zł, świadczenia na rzecz osób fizycznych plan 27 160,00 zł wykonanie 25 052,18 zł.

Wydatki obejmują utrzymanie przedszkola w Ostrówku i filii w Wielkiem oraz wydatki za uczęszczanie dzieci do przedszkoli na terenie innych gmin.

W rozdziale **80106 Inne formy wychowania przedszkolnego** wydatki bieżące plan 800,00 zł wykonanie 786,53 zł w tym wydatki związane z realizacją ich statutowych zadań plan 800,00 zł wykonanie 786,53 zł. Wydatki dotyczą wydatków za uczęszczanie dziecka do niepublicznego punktu przedszkolnego na terenie innej gminy.

W rozdziale **80110 Gimnazja** wydatki bieżące plan 703 085,81 zł wykonanie 698 699,35 zł w tym: wynagrodzenia i składki od nich naliczane plan 616 001,81 zł wykonanie 615 119,43 i wydatki związane z realizacją ich statutowych zadań plan 56 084,00 zł wykonanie 52 583,59 zł, świadczenia na rzecz osób fizycznych plan 31 000,00 zł wykonanie 30 996,33 zł.

Wydatki obejmują utrzymanie klas gimnazjalnych.

W rozdziale **80113 Dowożenie uczniów do szkół** wydatki bieżące plan 221 393,61 zł wykonanie 203 368,30 zł w tym: wynagrodzenia i składki od nich naliczane plan 86 544,61 zł wykonanie 82 022,86 zł i wydatki związane z realizacją ich statutowych zadań plan 103 149,00 zł wykonanie 96 066,69 zł oraz świadczenia na rzecz osób fizycznych plan 31 700,00 zł wykonanie 25 278,75 zł. Wydatki na dowóz uczniów do SP w Ostrówku oraz zakup biletów miesięcznych i zwrot za dojazdy do szkół oraz ośrodków dzieci niepełnosprawnych.

W rozdziale **80146 Doksztalcanie i doskonalenie nauczycieli** wydatki bieżące plan 39 750,00 zł wykonanie 18 287,71 zł w tym: wynagrodzenia i składki od nich naliczane plan 500,00 zł wykonania brak, wydatki związane z realizacją ich statutowych zadań plan 30 650,00 zł wykonanie 11 887,71 zł oraz świadczenia na rzecz osób fizycznych plan 8 600,00 zł wykonanie 6 400,00 zł. Wydatki na dofinansowanie szkoleń i studiów magisterskich i dyplomowych nauczycieli oraz koszty delegacji.

W rozdziale **80150 Realizacja zadań wymagających stosowania specjalnej organizacji nauki i metod pracy dla dzieci i młodzieży w szkołach podstawowych** wydatki bieżące plan 188 475,63 zł wykonanie 166 524,62 zł w tym: wynagrodzenia i składki od nich naliczane



plan 153 966,63 zł wykonanie 144 912,79 zł i wydatki związane z realizacją ich statutowych zadań plan 27 809,00 zł wykonanie 16 271,42 zł oraz świadczenia na rzecz osób fizycznych plan 6 700,00 zł wykonanie 5 340,41 zł. Wydatki na wynagrodzenia dla nauczycieli za zajęcia rewalidacyjno-wychowawcze dla dzieci niepełnosprawnych, odpis na ZFŚS.

W rozdziale **80152 Realizacja zadań wymagających stosowania specjalnej organizacji nauki i metod pracy dla dzieci i młodzieży w gimnazjach, klasach dotychczasowego gimnazjum prowadzonych w szkołach innego typu, liceach ogólnokształcących, technicach, szkołach policealnych, branżowych szkołach I i II stopnia i klasach dotychczasowej zasadniczej szkoły zawodowej prowadzonych w branżowych szkołach I stopnia oraz szkołach artystycznych** wydatki bieżące plan 40 441,90 zł , wykonanie 14 979,58 zł, w tym: wynagrodzenia i składki od nich naliczane plan 31 241,90 zł, wykonanie 13 531,33 zł, wydatki związane z realizacją ich statutowych zadań plan 8 200,00 zł , wykonanie 1 050,10 zł oraz świadczenia na rzecz osób fizycznych plan 1 000,00 zł, wykonanie 398,15zł. Wydatki obejmują wynagrodzenia dla nauczycieli za zajęcia rewalidacyjno-wychowawcze dla dzieci niepełnosprawnych, zakup pomocy dydaktycznych.

W rozdziale **80153 Zapewnienie uczniom prawa do bezpłatnego dostępu do podręczników, materiałów edukacyjnych lub materiałów ćwiczeniowych** wydatki bieżące plan 43 281,00 zł wykonanie 42 399,44 zł w tym wydatki związane z realizacją ich statutowych zadań plan 43 281,00 zł wykonanie 42 399,44 zł . Wydatki dotyczą zakupu podręczników, materiałów edukacyjnych oraz materiałów ćwiczeniowych oraz koszty obsługi realizacji zadania.

W rozdziale **80195 Pozostała działalność** wydatki bieżące plan 48 981,00 zł wykonanie 48 191,00 zł w tym: wynagrodzenia i składki od nich naliczane plan i wykonanie 500,00 zł, wydatki związane z realizacją ich statutowych zadań plan 48 481,00 zł wykonanie 47 691,00 zł. Wydatki dotyczą odpisów na ZFŚS emerytów i rencistów.

Dział 851 – Ochrona zdrowia

Wydatki bieżące w tym dziale na plan 47 775,00 zł zostały zrealizowane w kwocie 21 580,99 zł, co stanowi 45,17 % wykonania planu.

W rozdziale **85153 Zwalczanie narkomanii** wydatki bieżące plan 3 000,00 zł wykonanie 992,70 zł w tym: wynagrodzenia i składki od nich naliczane plan 1 000,00 zł wykonania brak i wydatki związane z realizacją ich statutowych zadań plan 2 000,00 zł wykonanie 992,70 zł. Zakupiono statuetki oraz artykuły papiernicze dla uczestników konkursu z zakresu profilaktyki pn. "Nałogom mówimy nie".

W rozdziale **85154 Przeciwdziałanie alkoholizmowi** wydatki bieżące plan 44 775,00 zł wykonanie 20 588,29 zł w tym: wynagrodzenia i składki od nich naliczane plan 2 000,00 zł wykonania brak i wydatki związane z realizacją ich statutowych zadań plan 41 775,00 zł wykonanie 20 588,29 zł, świadczenia na rzecz osób fizycznych plan 1 000,00 zł wykonania brak.

Wydatki w tym dziale zaplanowano i wykorzystano zgodnie z Gminnym programem profilaktyki i rozwiązywania problemów alkoholowych i przeciwdziałaniu narkomanii.

Wypłacono wynagrodzenie dla terapeuty uzależnień na motywowanie do leczenia odwykowego osób uzależnionych, za konsultacje rodzinne, za opinię psychiatryczną, za opinię sądowno-psychologiczną osób uzależnionych, , za transport młodzieży na wypoczynek letni do Niechorza oraz na wycieczkę do Zakopanego. Młodzież uczestniczyła w projektach profilaktycznych pn: Nałogom mówimy nie, Brak nudy-brak uzależnień. Dofinansowano zakup nagród-pucharów dla uczestników, statuetki na nagrody za uczestnictwo w konkursach oraz materiały dydaktyczne. Pozostałe środki finansowe wzorem roku poprzedniego planowano na zorganizowanie wypoczynku letniego z programem profilaktycznym dla dzieci z terenu gminy. Do udziału w koloniach typowane są dzieci z rodzin o określonych kryteriach. Mimo zachęceń ze strony gminy pomysł nie doszedł do realizacji ze względu na brak chętnych, chociaż wiele dzieci spełniało warunki.



Dział 852 – Pomoc społeczna

Wydatki bieżące w tym dziale plan 1 489 962,98 zł wykonano w wysokości 1 478 713,93 zł, co stanowi 99,25 % wykonania planu. W ramach zadań własnych wydatkowano 894 464,65 zł, a w ramach zadań zleconych 584 249,28 zł.

W rozdziale **85203 Ośrodki wsparcia** wydatki bieżące na plan 696 329,99 zł wykonanie 694 366,59 zł w tym: wynagrodzenia i składki od nich naliczane plan 548 858,70 zł wykonanie

548 419,27 zł i wydatki związane z realizacją ich statutowych zadań plan 146 115,55 zł wykonanie 144 663,78 zł, świadczenia na rzecz osób fizycznych plan 1 355,74 zł wykonanie 1 283,54 zł. Są to wydatki związane z bieżącą działalnością Środowiskowego Domu Samopomocy w Ostrówku, gdzie przebywa 32 uczestników.

W rozdziale **85205 Zadania w zakresie przeciwdziałania przemocy w rodzinie** wydatki bieżące plan 1 000,00 zł w tym: wydatki związane z realizacją ich statutowych zadań plan 1 000,00 zł wykonania brak.

W rozdziale **85213 Składki na ubezpieczenie zdrowotne opłacane za osoby pobierające niektóre świadczenia z pomocy społecznej, niektóre świadczenia rodzinne oraz za osoby uczestniczące w zajęciach w centrum integracji społecznej** wydatki bieżące z tego: wydatki związane z realizacją ich statutowych zadań plan 16 630,00 zł wykonanie 16 474,12 zł.

W rozdziale **85214 Zasiłki okresowe, celowe i pomoc w naturze oraz składki na ubezpieczenia emerytalne i rentowe** wydatki bieżące z tego: świadczenia na rzecz osób fizycznych plan 52 060,00 zł wykonanie 48 882,13 zł.

W rozdziale **85215 Dodatki mieszkaniowe** wydatki bieżące plan 950,00 zł z tego: świadczenia na rzecz osób fizycznych plan 950,00 zł wykonania brak.

W rozdziale **85216 Zasiłki stałe** wydatki bieżące plan 105 380,00 zł wykonanie 105 298,08 zł z tego: świadczenia na rzecz osób fizycznych plan 105 380,00 zł wykonanie 105 298,08 zł.

W rozdziale **85219 Ośrodki pomocy społecznej** wydatki bieżące plan 391 498,99 zł wykonanie 389 397,82 zł z tego: wynagrodzenia i składki od nich naliczane plan 366 909,99 zł wykonanie 366 268,58 zł i wydatki związane z realizacją ich statutowych zadań plan 22 779,00 zł wykonanie 21 384,44 zł oraz świadczenia na rzecz osób fizycznych plan 1 810,00 zł wykonanie 1 744,80 zł.

W rozdziale **85228 Usługi opiekuńcze i specjalistyczne usługi opiekuńcze** wydatki bieżące z tego: świadczenia na rzecz osób fizycznych plan 900,00 zł wykonania brak.

W rozdziale **85230 Pomoc w zakresie dożywiania** wydatki bieżące z tego: świadczenia na rzecz osób fizycznych plan 88 988,00 zł wykonanie 88 935,00 zł.

W rozdziale **85295 Pozostała działalność** wydatki bieżące plan 136 226,00 zł wykonanie 135 360,19 zł z tego: wydatki związane z realizacją ich statutowych zadań plan 127 650,00 zł wykonanie 126 784,19 zł, świadczenia na rzecz osób fizycznych plan i wykonanie 8 576,00 zł.

Wydatki w tym dziale poniesiono na opłatę składek na ubezpieczenia społeczne, opłatę składek zdrowotnych, wypłatę zasiłków stałych, zasiłków celowych, zasiłków okresowych, na utrzymanie ośrodka wsparcia, ośrodka pomocy społecznej, dożywianie uczniów, wydatki na zatrudnienie osób bezrobotnych bez prawa do zasiłku korzystających ze świadczeń pomocy społecznej tzw. prace społecznie użyteczne, zapłata za pobyt mieszkańców w DPS.

Dział 854 – Edukacyjna opieka wychowawcza

Wydatki bieżące w tym dziale plan 274 882,00 zł wykonano w kwocie 258 431,30 zł, co stanowi 94,02 % wykonania planu.

W rozdziale **85401 Świetlice szkolne** plan 177 900,00 zł wykonano w kwocie 169 828,20 zł, z tego: wynagrodzenia i składki od nich naliczane plan 165 377,49 zł wykonanie 161 068,42 zł, wydatki związane z realizacją ich statutowych zadań plan 7 122,51 zł wykonanie 4 480,34



zł, świadczenia na rzecz osób fizycznych plan 5 400,00 zł wykonanie 4 279,44 zł. Wydatki na wynagrodzenie i pochodne opiekuna świetlicy szkolnej w szkołach.

W rozdziale **85415 Pomoc materialna dla uczniów** plan 96 982,00 zł wykonano w kwocie 88 603,10 zł, co stanowi 91,36 % wykonania planu z tego: świadczenia na rzecz osób fizycznych plan 96 982,00 zł wykonanie 88 603,10 zł.

Środki te wydatkowano na pomoc materialną dla uczniów znajdujących się w trudnej sytuacji materialnej.

Dział 855 – Rodzina

Wydatki bieżące w tym dziale plan 5 376 381,00 zł wykonano w wysokości 5 363 260,41 zł, co stanowi 99,76 % wykonania planu.

W rozdziale **85501 Świadczenie wychowawcze** wydatki bieżące plan 3 156 417,00 zł wykonanie 3 155 167,25 zł z tego: wynagrodzenia i składki od nich naliczane plan 48 769,77 zł wykonanie 48 734,75 zł i wydatki związane z realizacją ich statutowych zadań plan 11 629,97 zł wykonanie 10 556,23 zł oraz świadczenia na rzecz osób fizycznych plan 3 096 017,26 zł wykonanie 3 095 876,27 zł.

W rozdziale **85502 Świadczenia rodzinne, świadczenie z funduszu alimentacyjnego oraz składki na ubezpieczenia emerytalne i rentowe z ubezpieczenia społecznego** wydatki bieżące plan 2 012 963,00 zł wykonanie 2 006 411,76 zł z tego: wynagrodzenia i składki od nich naliczane plan 119 241,72 zł wykonanie 118 952,60 zł i wydatki związane z realizacją ich statutowych zadań plan 8 619,06 zł wykonanie 4 225,09 zł oraz świadczenia na rzecz osób fizycznych plan 1 885 102,22 zł wykonanie 1 883 234,07 zł.

W rozdziale **85503 Karta Dużej Rodziny** wydatki bieżące plan 84,00 zł wykonanie 57,42 zł z tego: wydatki związane z realizacją ich statutowych zadań plan 84,00 zł wykonanie 57,42 zł.

W rozdziale **85504 Wspieranie rodziny** wydatki bieżące plan 199 496,00 zł wykonanie 194 203,48 zł z tego: wynagrodzenia i składki od nich naliczane plan 15 196,00 zł wykonanie 13 837,58 zł, wydatki związane z realizacją ich statutowych zadań plan 1 900,00 zł i wykonanie 1 865,90 zł oraz świadczenia na rzecz osób fizycznych plan 182 400,00 zł i wykonanie 178 500,00 zł.

W rozdziale **85508 Rodziny zastępcze** wydatki bieżące plan 7 421,00 zł i wykonanie 7 420,50 zł z tego: wydatki związane z realizacją ich statutowych zadań plan 7 421,00 i wykonanie 7 420,50 zł.

Wydatki w tym dziale poniesiono na wypłatę świadczeń wychowawczych, świadczeń rodzinnych, świadczeń z funduszu alimentacyjnego, składek na ubezpieczenia emerytalne i rentowe z ubezpieczenia społecznego, utrzymanie dziecka w rodzinie zastępczej, wydatki na Kartę Dużej Rodziny, zatrudnienie asystenta rodziny oraz realizację programu „Dobry start”.

Dział 900 – Gospodarka komunalna i ochrona środowiska

Wydatki bieżące w tym dziale plan 795 369,62 zł wykonano w wysokości 739 579,14 zł, co stanowi 92,99 % wykonania planu, wydatki majątkowe plan 134 429,10 zł i wykonanie 31 429,10 zł, co stanowi 23,38 % wykonania planu.

W rozdziale **90001 Gospodarka ściekowa i ochrona wód** wydatki bieżące plan 236 960,62 zł wykonanie 208 676,78 zł z tego: wynagrodzenia i składki od nich naliczane plan 56 509,81 zł wykonanie 54 310,12 zł, wydatki związane z realizacją ich statutowych zadań plan 179 050,81 zł wykonanie 153 549,86 zł, świadczenia na rzecz osób fizycznych plan 1 400,00 zł wykonanie 816,80 zł. Wydatki związane z utrzymaniem oczyszczalni ścieków.

Wydatki majątkowe na zadanie pn. „Budowa kanalizacji sanitarnej z przyłączami (przykanalikami) w m. Skrzynno wraz z odprowadzeniem ścieków do istniejącej kanalizacji sanitarnej w Rudlicach” na projekt plan 103 000,00 zł, wykonania brak. Realizację projektu przesunięto na 2019 r w związku z rozszerzeniem zakresu projektu kanalizacji.



W rozdziale **90002 Gospodarka odpadami** wydatki bieżące plan 381 301,00 zł wykonanie 367 316,32 zł z tego: wynagrodzenia i składki od nich naliczane plan 56 710,00 zł wykonanie 56 243,71 zł, wydatki związane z realizacją ich statutowych zadań plan 324 391,00 zł wykonanie 311 001,09 zł, świadczenia na rzecz osób fizycznych plan 200,00 zł wykonanie 71,52 zł. Wydatki związane z obsługą i wywozem odpadów komunalnych.

W rozdziale **90005 Ochrona powietrza atmosferycznego i klimatu** wydatki bieżące plan i wykonanie 24 108,00 zł, z tego: wydatki związane z realizacją ich statutowych zadań plan i wykonanie 24 108,00 zł. Wydatki za opracowanie dokumentacji technicznej oraz wniosku aplikacyjnego na zadanie pn. „Odnawialne źródła energii w gminie Ostrówek”.

W rozdziale **90015 Oświetlenie ulic, placów i dróg** wydatki bieżące plan 146 000,00 zł wykonanie 139 478,04 zł z tego: wydatki związane z realizacją ich statutowych zadań plan 146 000,00 zł wykonanie 139 478,04 zł. Wydatki za zużycie energii elektrycznej, remont i konserwację oświetlenia ulicznego.

Wydatki majątkowe na zadania pn.

1) „Budowa odcinka linii kablowo-napowietrznej oświetlenia drogowego obiektu kat. XXVI od istniejącej linii kablowej nn w m. Rudlice, Ostrówek” – plan i wykonanie 28 231,10 zł

2) „Rozbudowa odcinka sieci elektroenergetycznej w m. Skrzywno-Zapowiednik” -plan i wykonanie 3 198,00 zł.

W rozdziale **90019 Wpływy i wydatki związane z gromadzeniem środków z opłat i kar za korzystanie ze środowiska** wydatki bieżące z tego: wydatki związane z realizacją ich statutowych zadań plan 7 000,00 zł wykonania brak..

Dział 921 – Kultura i ochrona dziedzictwa narodowego

Wydatki bieżące w tym dziale plan 349 570,85 zł wykonanie 343 259,08 zł, co stanowi 98,19 % wykonania planu.

W rozdziale **92109 Domy i ośrodki kultury, świetlice i kluby** wydatki bieżące plan 209 570,85 zł wykonanie 203 259,08 zł z tego: wynagrodzenia i składki od nich naliczane plan 28 544,85 zł wykonanie 25 840,34 zł, wydatki związane z realizacją ich statutowych zadań plan 36 726,00 zł wykonanie 33 385,09 zł, świadczenia na rzecz osób fizycznych plan 300,00 zł wykonanie 33,65 zł. Wydatki na wynagrodzenie i pochodne pracownika prowadzącego świetlicę wiejską w Wielgim i na wyposażenie tej świetlicy, wyposażenie i remont świetlic wiejskich w miejscowościach Skrzywno, Wola Rudlicka i Niemierzyn w zakresie realizacji małych projektów lokalnych realizowanych na terenach wiejskich, dotacje na zadania bieżące tj. dotacja podmiotowa dla GOK plan i wykonanie 144 000,00 zł.

W rozdziale **92116 Biblioteki** wydatki bieżące plan i wykonanie 140 000,00 zł tego: dotacja na zadania bieżące tj. dotacja podmiotowa dla biblioteki 140 000,00 zł.

Dział 926 – Kultura fizyczna

Wydatki bieżące w tym dziale na plan 68 648,00 zł zostały wykonane w wysokości 68 001,37 zł, co stanowi 99,06 % wykonania planu.

W rozdziale **92601 Obiekty sportowe** wydatki bieżące plan 8 648,00 zł wykonanie 8 001,37 zł

z tego: wynagrodzenia i składki od nich naliczane plan 4 000,00 zł wykonanie 3 767,50 zł, wydatki związane z realizacją ich statutowych zadań plan 4 648,00 zł wykonanie 4 233,87 zł. Wydatki na utrzymanie boisk sportowych.

W rozdziale **92605 Zadania w zakresie kultury fizycznej** wydatki bieżące plan 60 000,00 zł wykonanie 60 000,00 zł, co stanowi 100,00 % wykonania planu z tego dotacje na zadania bieżące plan i wykonanie 60 000,00 zł.

Jest to dotacja celowa dla Uczniowskiego Młodzieżowego Klubu Sportowego „OSTROWIA” w Ostrówku plan i wykonanie 50 000,00 zł na wykonanie zadania z zakresu kultury fizycznej i dotacja dla Stowarzyszenia na Rzecz Rozwoju Gminy Ostrówek –



Inicjatywa Społeczna plan i wykonanie 10 000,00 zł na upowszechnianie kultury fizycznej poprzez organizację zawodów sportowych dla uczniów szkół podstawowych z terenu gminy.

Z ogólnej kwoty wykonanych wydatków przypada na :

| | |
|---|-------------------------|
| wydatki bieżące | 19 101 420,99 zł |
| z tego: na wydatki jednostek budżetowych | 12 658 989,92 zł |
| z tego: wynagrodzenia i składki od nich naliczane | 8 778 921,44 zł |
| i wydatki związane z realizacją ich statutowych zadań | 3 880 068,48 zł |
| dotacje na zadania bieżące | 357 452,26 zł |
| świadczenia na rzecz osób fizycznych | 5 966 413,11 zł |
| obsługa długu | 118 565,70 zł |
| wydatki majątkowe | 622 803,04 zł |
| z tego: inwestycje i zakupy inwestycyjne | 622 803,04 zł |

Razem: **19 724 224,03 zł**

Ustalenie wyniku za 2018r.

| | |
|---|------------------|
| dochody wykonane | 20 169 572,89 zł |
| przychody z tytułu innych rozliczeń krajowych (wolne środki) | 1 128 834,47 zł |

Razem: **21 298 407,36 zł**

minus

| | |
|-----------------------------------|------------------|
| wydatki wykonane | 19 724 224,03 zł |
| rozchody z tytułu spłaty kredytów | 570 000,00 zł |

Razem: **20 294 224,03 zł**

Wynik : **+ 1 004 183,33 zł**

Stopień zaawansowania realizacji programów wieloletnich wynikających z Wieloletniej Prognozy Finansowej na lata 2018-2026

Przedsięwzięcia określone w wieloletniej prognozie finansowej na 2018 rok zostały zaplanowane w kwocie 878 051,51 zł i wykonane w kwocie 775 051,51 zł z tego: wydatki bieżące plan i wykonanie 304 797,60 zł i majątkowe plan 573 253,91 zł wykonanie 470 253,91 zł.

Wydatki bieżące:

1., „Odbiór i zagospodarowanie odpadów komunalnych z terenu Gminy Ostrówek” plan i wykonanie 304 797,60 zł. Celem poprawa warunków życia mieszkańców.

Wydatki majątkowe z tego:

Wydatki na programy, projekty lub zadania pozostałe - wydatki majątkowe plan 573 253,91 zł wykonanie 470 253,91 zł są to następujące przedsięwzięcia:

1., „Budowa kanalizacji sanitarnej z przyłączami (przykanalikami) w m. Skrzywno wraz z odprowadzeniem ścieków do istniejącej kanalizacji sanitarnej w Rudlicach” na projekt plan 103 000,00 i wykonanie 0,00 zł. Realizację projektu przesunięto na 2019r w związku z rozszerzeniem zakresu projektu kanalizacji. Celem poprawa jakości życia mieszkańców na obszarach wiejskich.



2., Przebudowa drogi wewnętrznej rolniczej dojazdowej do gruntów rolnych w miejscowości Okalew-Podbór” plan i wykonanie 452 653,91 zł. Celem poprawa bezpieczeństwa komunikacyjnego na terenie gminy.

3. „Przebudowa stacji uzdatniania wody w Ostrówku” plan 1 600,00 zł wykonanie 1 600,00 zł. Brak wykonawcy na ogłoszony przetarg uniemożliwił realizację inwestycji.

Kontynuacja w następnych latach. Celem poprawa jakości życia mieszkańców na obszarach wiejskich.

4., Przebudowa drogi gminnej nr 117407E w m. Dymek-Pod Gaik od km 0+000 do km 0+698 o dł.698 m.(dz. Nr ewid.203 obr.4 Dymek) kategoria XXV-projekt plan i wykonanie 10 000,00 zł. Celem poprawa bezpieczeństwa komunikacyjnego na terenie gminy.

5.,Przebudowa drogi wewnętrznej na osiedlu domków jednorodzinnych „Kasztanowe” w m. Ostrówek od km 0+000 do km 0+230,50 o dł.230,50 m (dz. Nr ewid.1082 obr.19 Ostrówek) kategoria XXV -projekt plan i wykonanie 6 000,00 zł.

Celem poprawa bezpieczeństwa komunikacyjnego na terenie gminy.

W 2018 roku Gmina Ostrówek nie zawierała umów o partnerstwie publiczno – prywatnym oraz nie udzielała gwarancji i poręczeń.

INFORMACJA

O STANIE MIENIA JEDNOSTKI SAMORZĄDU TERYTORIALNEGO GMINY OSTRÓWEK ZA 2018 ROK.

1. DANE DOTYCZĄCE PRZYSŁUGUJĄCYCH JEDNOSTCE SAMORZĄDU TERYTORIALNEGO PRAW WŁASNOŚCI

| Lp. | Określenie środka trwałego | | Wartość |
|----------------|-------------------------------------|--|--------------|
| BUDYNKI | | | |
| 1 | Budynek administracyjny z kotłownią | | 442 807,01 |
| 2 | Pawilon Namysłów | | 662 811,25 |
| 3 | Garaż ŚDS | | 16 765,00 |
| 4 | Ośrodek Zdrowia | | 1 048 503,16 |
| 5 | Strażnica OSP Nietuszyna | | 45 779,00 |
| 6 | Strażnica OSP Okalew | | 52 768,99 |
| 7 | Strażnica OSP Ostrówek | | 27 605,00 |
| 8 | Strażnica OSP Niemierzyn | | 32 961,00 |
| 9 | Strażnica OSP Janów | | 24 040,12 |
| 10 | Strażnica OSP Wola Rudlicka | | 40 832,00 |



| | | | |
|-----------------------|--|--|----------------------|
| 11 | Strażnica OSP Dymek | | 93 507,00 |
| 12 | Strażnica OSP Skrzynno | | 99 741,00 |
| 13 | Garaż OSP Dymek | | 8 260,00 |
| 14 | Garaż OSP Nietuszyna | | 21 682,00 |
| 15 | Garaż OSP Ostrówek | | 16 793,00 |
| 16 | Budynek Przedszkola | | 304 743,00 |
| 17 | Budynek Gimnazjum | | 4 142 652,14 |
| 18 | Sala Gimnastyczna | | 1 901 262,75 |
| 19 | Szkoła Podstawowa w Skrzynnie | | 608 325,51 |
| 20 | Szkoła Podstawowa w Okalewie | | 157 836,00 |
| 21 | Szkoła Podstawowa w Janowie | | 658 605,00 |
| 22 | Szkoła Podstawowa w Wielgiem | | 740 590,00 |
| 23 | Budynek gospodarczy w Skrzynnie -1 | | 1 793,00 |
| 24 | Budynek gospodarczy w Skrzynnie-2 | | 1 793,00 |
| 25 | Budynek gospodarczy w Wielgiem | | 5 493,00 |
| 26 | Budynek gospodarczy w Janowie | | 4 120,00 |
| 27 | Budynek gospodarczy w Janowie | | 1 373,00 |
| 28 | Wiata magazynowa w Okalewie | | 3 904,00 |
| 29 | Budynek socjalny GOSiR | | 7 050,00 |
| 30 | Szopogaraże | | 33 387,00 |
| 31 | Budynek hydroforni w Wielgiem | | 448 963,00 |
| 32 | Budynek hydroforni w Ostrówku | | 215 757,09 |
| 33 | Klub Milejów | | 55 368,00 |
| RAZEM: | | | 11 927 871,02 |
| <i>BUDOWLE</i> | | | |
| 1 | Arboretum w Ostrówku | | 1 602 640,69 |
| 2 | Płyta boiska w Ostrówku | | 52 054,00 |
| 3 | Boisko wielofunkcyjne w Skrzynnie | | 579 891,60 |
| 4 | Boisko wielofunkcyjne w Ostrówku | | 709 499,28 |
| 5 | Utwardzony plac ŚDS | | 57 082,00 |
| 6 | Parkan UG | | 2 419,00 |
| 7 | Ogrodzenie Ośrodka Zdrowia | | 7 944,00 |
| 8 | Ogrodzenie Szkoły Podstawowej w Janowie | | 5 108,00 |
| 9 | Ogrodzenie Szkoły Podstawowej w Skrzynnie | | 13 358,13 |
| 10 | Ogrodzenie Gimnazjum | | 6 929,60 |
| 11 | Ogrodzenie OSP Dymek | | 1 996,00 |
| 12 | Ogrodzenie OSP Skrzynno | | 1 996,00 |
| 13 | Ogrodzenie OSP Nietuszyna | | 2 780,00 |
| 14 | Ogrodzenie OSP Niemierzyn | | 2 435,00 |
| 15 | Oświetlenie uliczne na terenie Gminy | | 184 500,15 |
| 16 | Oświetlenie uliczne domków jednorodzinnych | | 5 800,00 |
| 17 | Odcinek linii kablowo-napowietrznej w m.Rudlice | | 28 231,10 |
| 18 | Kanalizacja sanitarna | | 5 066 184,04 |
| 19 | Kanalizacja sanitarna-przydomowe oczyszczalnie biologiczne:Dębiec,Dymek,Kopiec,Kuźnica,Piskornik, Skrzynno i Wielgie | | 1 924 879,46 |



| | | | |
|----|---|--|--------------|
| 20 | Kanalizacja sanitarna-przydomowe oczyszczalnie biologiczne:Skrzynno,Oleśnica,Wola Rudlicka,Ostrówek,Niemierzyn,Okalew,Rudlice,Milejów, Jackowskie,Kuźnica,Janów,Wielgie | | 743 323,72 |
| 21 | Przydomowa oczyszczalnia w m.Rudlice | | 11 489,28 |
| 22 | Sieć wodociągowa Dymek | | 529 122,00 |
| 23 | Sieć wodociągowa Nietuszyna | | 373 642,61 |
| 24 | Sieć wodociągowa Ostrówek | | 113 305,00 |
| 25 | Sieć wodociągowa Dębiec | | 94 449,91 |
| 26 | Sieć wodociągowa Niemierzyn | | 116 817,00 |
| 27 | Sieć wodociągowa Wola Rudlicka | | 155 549,00 |
| 28 | Sieć wodociągowa Janów | | 361 691,00 |
| 29 | Sieć wodociągowa Bolków | | 50 350,00 |
| 30 | Sieć wodociągowa Skrzynno | | 217 073,00 |
| 31 | Sieć wodociągowa Okalew | | 206 634,00 |
| 32 | Sieć wodociągowa Ostrówek | | 462 520,84 |
| 33 | Sieć wodociągowa Wielgie | | 377 895,00 |
| 34 | Sieć wodociągowa Rudlice Jackowskie | | 187 549,02 |
| 35 | Droga Janów | | 1 017 943,00 |
| 36 | Droga Plichów | | 64 599,13 |
| 37 | Droga Wielgie | | 342 886,75 |
| 38 | Droga Nietuszyna k/Kaplicy | | 61 391,13 |
| 39 | Droga Milejów | | 1 237 999,50 |
| 40 | Drogi Osiedle Kasztanowe | | 747 114,00 |
| 41 | Droga Skrzynno-Karpaty | | 481 872,48 |
| 42 | Droga Niemierzyn-Ługi | | 159 978,07 |
| 43 | Droga Gwizdałki-Okalew | | 434 134,88 |
| 44 | Droga Niemierzyn-Gromadki | | 128 162,52 |
| 45 | Droga Oleśnica | | 501 362,04 |
| 46 | Droga Milejów kol.Milejów | | 146 396,47 |
| 47 | Droga Wola Rudlicka | | 280 089,26 |
| 48 | Droga Dębiec | | 418 677,64 |
| 49 | Droga Nietuszyna | | 43 718,77 |
| 50 | Droga Wielgie-Kuznica | | 655 296,20 |
| 51 | Droga Dymek-Gaik | | 174 604,52 |
| 52 | Droga Wielgie | | 219 475,47 |
| 53 | Droga Skrzynno-kol.Francuska | | 171 881,60 |
| 54 | Droga Rudlice-Bolków | | 770 260,67 |
| 55 | Droga Ostrówek nr 117404E | | 718 086,85 |
| 56 | Droga Janów kol.Raczyńskie | | 456 034,19 |
| 57 | Odnowa wsi Ostrówek | | 854 110,53 |
| 58 | Droga wewnętrzna Bolków-Nietuszyna | | 548 643,48 |
| 59 | Droga wewnętrzna Niemierzyn-Kresy | | 408 197,55 |
| 60 | Boisko do piłki siatkowej w Okalewie | | 94 573,68 |
| 61 | Droga wewnętrzna Skrzynno-kol.Błota | | 276 083,51 |
| 62 | Droga wewnętrzna Dymek | | 163 863,17 |
| 63 | Droga Janów 0,995 km | | 324 739,05 |



| | | | |
|------------------------------------|--|--|----------------------|
| 64 | Droga wewnętrzna osiedlowa w m.Ostrówek | | 418 305,43 |
| 65 | Droga wewnętrzna Okalew-Podbór | | 804 605,29 |
| RAZEM: | | | 27 382 226,26 |
| MASZYNY I URZĄDZENIA | | | |
| 1 | Komputer PSION | | 8 108,00 |
| 2 | Sieć komputerowa | | 13 262,66 |
| 3 | Serwer typ C 2 szt.x5 528,85 | | 11 057,70 |
| 4 | Serwer typ D | | 4 940,91 |
| 5 | Urządzenie do backupu typ B 2 szt.x4 774,25 | | 9 548,50 |
| 6 | Firewall 2 szt.x 10 475,09 | | 20 950,18 |
| 7 | Przełącznik dostępowy 2 szt.x 7 059,91 | | 14 119,82 |
| RAZEM: | | | 81 987,77 |
| KOTŁY, MASZYNY I URZĄDZENIA | | | |
| 1 | Ładowacz-spycharka | | 16 297,00 |
| 2 | Rozsiewacz | | 5 000,00 |
| 3 | Kocioł co SDS | | 10 000,00 |
| 4 | Kocioł olejowy | | 164 362,91 |
| 5 | Kotły na biomase-2 szt. | | 60 541,43 |
| 6 | Kocioł co Wielgie | | 2 241,00 |
| 7 | Kocioł co SP Janów | | 33 253,00 |
| 8 | Kocioł co SP Okalew | | 39 761,50 |
| 9 | Centrala telefoniczna | | 7 588,40 |
| 10 | Motopompa NIAGARA- 2 szt.x4 400,00 | | 8 800,00 |
| 11 | Szafa z falownikiem | | 12 900,00 |
| 12 | Kocioł c.o.SP Skrzynno | | 35 369,50 |
| 13 | Kosiarka bijakowa | | 22 140,00 |
| 14 | System selektywnego alarmowania OSP Janów | | 7 637,82 |
| 15 | System selektywnego alarmowania OSP Skrzynno | | 7 650,12 |
| RAZEM: | | | 433 542,68 |
| ŚRODKI TRANSPORTU | | | |
| 1 | Samochód Strażacki OSP Nietuszyna | | 49 111,00 |
| 2 | Samochód Strażacki OSP Skrzynno | | 103 460,00 |
| 3 | Samochód Strażacki OSP Skrzynno | | 53 275,61 |
| 4 | Samochód Strażacki OSP Janów | | 54 000,00 |
| 5 | Samochód Strażacki OSP Wola Rudlicka | | 56 334,45 |
| 6 | Samochód Strażacki OSP Ostrówek | | 1,00 |



Raport o stanie gminy Ostrówek za 2018r.

| | | | |
|--|---------------------------------------|--|-------------------------|
| 7 | Samochód Strażacki OSP Ostrówek | | 87 500,00 |
| 8 | Samochód Strażacki OSP Okalew | | 99 998,99 |
| 9 | Samochód Strażacki OSP Niemierzyn | | 132 710,00 |
| 10 | Pląg do odśnieżania | | 6 771,26 |
| 11 | Autobus szkolny | | 1 683 600,00 |
| 12 | Beczka asenizacyjna | | 8 000,00 |
| 13 | Ciągnik | | 39 500,00 |
| 14 | Ciągnik ZETOR | | 32 471,00 |
| 15 | Ciągnik URSUS | | 25 500,00 |
| 16 | Ciągnik Zetor Proxima 100 | | 153 300,00 |
| 17 | Wóz asenizacyjny PN-50 | | 30 099,99 |
| 18 | Przyczepy-4 szt.x6 084,00 | | 24 336,00 |
| 19 | Kosiarka samojezdna-tractor | | 14 000,00 |
| RAZEM: | | | 2 653 969,30 |
| NARZĘDZIA-PRZYRZĄDY – WYPOSAŻENIE | | | |
| 1 | Kopiarka | | 3 529,00 |
| 2 | Autoklaw+zgrzewarka | | 11 850,00 |
| 3 | Bramki na boisko | | 9 748,55 |
| 4 | Bramki na boisko | | 4 752,72 |
| 5 | Bramki na boisko | | 4 436,15 |
| 6 | Deszczownia | | 6 494,33 |
| 7 | Wyposażenie placu zabaw w SP Janów | | 25 220,01 |
| 8 | Wyposażenie placu zabaw w SP Okalew | | 25 109,99 |
| 9 | Plac sport.-rekreac.siłownia Wielgie | | 20 000,00 |
| 10 | Przepływomierz ścieków | | 7 950,00 |
| 11 | Bramki na boisko | | 5 491,95 |
| 12 | Rozpieracz kolumnowy | | 10 490,00 |
| 13 | Pilarka do drewna | | 3 510,00 |
| 14 | System do transmisji obrad Rady Gminy | | 22 969,70 |
| RAZEM: | | | 161 552,40 |
| OGÓŁEM: | | | 42 641 149,43 zł |

GRUNTY

| L.p. | Położenie | Nr. działki | Powierzchnia | Wartość działki | Przeznaczenie użytkowania |
|------|-----------------|-------------|--------------|-----------------|---------------------------|
| 1 | Kolonia Milejów | 117/7 | 0,0015 | 4,01 | Pod poszerzenie drogi |
| 2 | Kolonia Milejów | 117/8 | 0,0585 | 156,30 | Świetlica |
| 3 | Okalew | 975/2 | 1,6695 | 1 398,37 | Żwirownia gminna |
| 4 | Okalew | 1051/1 | 0,6000 | 274,83 | Boisko |
| 5 | Okalew | 1051/2 | 0,1100 | 50,38 | Boisko |
| 6 | Okalew | 1267 | 2,0300 | 561,48 | Grunty szkolne |
| 7 | Ostrówek | 620/10 | 0,1236 | 1 670,00 | Grunty na kółku rolniczym |
| 8 | Ostrówek | 939/1 | 0,0487 | 22,90 | Droga gminna |
| 9 | Ostrówek | 1016 | 0,1031 | 960,00 | Lipa-działka budowlana |
| 10 | Ostrówek | 437/6 | 0,2000 | 117,33 | Baza sprzętu |



Raport o stanie gminy Ostrówek za 2018r.

| | | | | | |
|----|----------|--------|--------|-----------|--|
| 11 | Ostrówek | 437/12 | 3,0400 | 1 783,48 | Ośrodek sportu |
| 12 | Ostrówek | 437/13 | 1,1400 | 668,81 | Ośrodek sportu |
| 13 | Ostrówek | 481/1 | 0,3400 | 389,33 | ŚDS barak i parking |
| 14 | Ostrówek | 445 | 0,9000 | 1 030,59 | Grunty szkolne |
| 15 | Ostrówek | 446 | 1,5000 | 1 717,65 | Grunty szkolne |
| 16 | Ostrówek | 447 | 0,4600 | 526,75 | Grunty szkolne |
| 17 | Ostrówek | 443/3 | 0,1474 | 33 472,94 | Grunty szkolne-boisko |
| 18 | Ostrówek | 578/4 | 0,2367 | 9 468,00 | Działki budowlane |
| 19 | Ostrówek | 579/5 | 0,0899 | 3 596,00 | Działki budowlane |
| 20 | Ostrówek | 581/5 | 0,3850 | 15 400,00 | Działki budowlane |
| 21 | Ostrówek | 583/17 | 0,2478 | 9 912,00 | Droga |
| 22 | Ostrówek | 408/1 | 0,0900 | 52,47 | Hydrofornia |
| 23 | Ostrówek | 409/1 | 0,1300 | 75,79 | Hydrofornia |
| 24 | Ostrówek | 594/2 | 0,1650 | 142,40 | Budynek UG |
| 25 | Ostrówek | 236/5 | 0,3000 | 7 740,00 | Grunty w dzierżawie |
| 26 | Ostrówek | 949/1 | 0,1200 | 2 160,00 | Działka rolna |
| 27 | Ostrówek | 580 | 0,9500 | 4 750,00 | Doły pożwirowe |
| 28 | Ostrówek | 620/3 | 0,0700 | 1 500,00 | Działka pod Zlewnie Mleka |
| 29 | Ostrówek | 1023/2 | 0,0034 | 23,95 | Droga |
| 30 | Ostrówek | 1024/2 | 0,0410 | 288,84 | Droga |
| 31 | Ostrówek | 1025/1 | 0,0154 | 108,49 | Droga |
| 32 | Ostrówek | 595 | 0,0900 | 3 510,00 | Działka pomnik poległych |
| 33 | Skrzynno | 327 | 0,0853 | 119,30 | Działki budowlane |
| 34 | Skrzynno | 328 | 0,0830 | 116,08 | Działki budowlane |
| 35 | Skrzynno | 329 | 0,0827 | 115,66 | Działki budowlane |
| 36 | Skrzynno | 330 | 0,0825 | 115,38 | Działki budowlane |
| 37 | Skrzynno | 331 | 0,0822 | 114,96 | Działki budowlane |
| 38 | Skrzynno | 332 | 0,0819 | 114,54 | Działki budowlane |
| 39 | Skrzynno | 333 | 0,0815 | 113,99 | Działki budowlane |
| 40 | Skrzynno | 334 | 0,0813 | 113,71 | Działki budowlane |
| 41 | Skrzynno | 335 | 0,0811 | 113,43 | Działki budowlane |
| 42 | Skrzynno | 336 | 0,0817 | 114,27 | Działki budowlane |
| 43 | Skrzynno | 337 | 0,0814 | 113,85 | Działki budowlane |
| 44 | Skrzynno | 338 | 0,0811 | 113,42 | Działki budowlane |
| 45 | Skrzynno | 339 | 0,0808 | 113,01 | Działki budowlane |
| 46 | Skrzynno | 340 | 0,0805 | 112,59 | Działki budowlane |
| 47 | Skrzynno | 341 | 0,0779 | 108,95 | Działki budowlane |
| 48 | Skrzynno | 138 | 1,7000 | 3 417,74 | Grunty szkolne |
| 49 | Skrzynno | 1299/8 | 0,2106 | 10 000,00 | Droga dojazdowa do działek budowlanych |
| 50 | Wielgie | 656/16 | 0,0300 | 6 600,00 | Droga gminna |
| 51 | Wielgie | 656/22 | 0,1701 | 4 252,50 | Droga |
| 52 | Wielgie | 656/23 | 0,0581 | 877,31 | Droga |



Raport o stanie gminy Ostrówek za 2018r.

| | | | | | |
|----|---------------------|--------|--------|-----------|--------------------------|
| 53 | Wielgie | 656/26 | 0,0391 | 452,95 | Droga |
| 54 | Wielgie | 656/7 | 0,5000 | 1 106,93 | Staw |
| 55 | Wielgie | 914/1 | 0,3200 | 1 134,80 | Hydrofornia |
| 56 | Wielgie | 807/1 | 0,1100 | 361,09 | Działka budowlana |
| 57 | Wielgie | 634/4 | 1,3285 | 3 603,00 | Grunty szkolne |
| 58 | Wola Rudlicka | 2 | 1,8042 | 1 939,11 | Grunty szkolne |
| 59 | Niemierzyn | 222 | 0,5300 | 660,34 | Grunty w dzierżawie |
| 60 | Rudlice Jackowskie | 107 | 1,0800 | 4 860,00 | Grunty pod oczyszczalnią |
| 61 | Rudlice Jackowskie | 106/5 | 0,9761 | 4 393,00 | Grunty pod oczyszczalnią |
| 62 | Piskornik | 81 | 0,8120 | 5 777,00 | Odłogi |
| 63 | Nietuszyna | 395 | 0,0800 | 157,00 | Odłogi |
| 64 | Rudlice Jackowskie | 348/3 | 0,3000 | 630,00 | Zalesione w 1999r. |
| 65 | Nietuszyna | 420 | 0,1800 | 310,00 | Grunty w dzierżawie |
| 66 | Rudlice Jackowskie | 163/1 | 0,0923 | 254,87 | Działka budowlana |
| 67 | Rudlice Jackowskie | 163/2 | 0,1099 | 303,46 | Działka budowlana |
| 68 | Rudlice Jackowskie | 163/3 | 0,1346 | 371,67 | Działka budowlana |
| 69 | Górne | 9 | 0,5100 | 19 890,00 | Droga gminna |
| 70 | Górne | 38 | 0,5400 | 21 060,00 | Droga gminna |
| 71 | Dębiec | 18 | 0,4800 | 18 720,00 | Droga gminna |
| 72 | Dębiec | 50 | 0,1500 | 5 850,00 | Droga gminna |
| 73 | Kolonia Raczyńskie | 2 | 0,4800 | 18 720,00 | Droga gminna |
| 74 | Kolonia Raczyńskie | 39 | 0,5000 | 19 500,00 | Droga gminna |
| 75 | Kopiec | 28 | 0,4630 | 18 057,00 | Droga gminna |
| 76 | Kopiec | 45 | 0,8840 | 34 476,00 | Droga gminna |
| 77 | Ugoda Niemierzyńska | 50 | 0,0100 | 390,00 | Droga gminna |
| 78 | Ugoda Niemierzyńska | 58 | 1,2700 | 49 530,00 | Droga gminna |
| 79 | Ugoda Niemierzyńska | 59 | 0,1100 | 4 290,00 | Droga gminna |
| 80 | Ugoda Niemierzyńska | 60 | 0,6300 | 24 570,00 | Droga gminna |
| 81 | Ugoda Niemierzyńska | 109 | 0,6000 | 23 400,00 | Droga gminna |
| 82 | Ugoda Niemierzyńska | 183 | 0,5800 | 22 620,00 | Droga gminna |
| 83 | Ugoda Niemierzyńska | 236 | 0,5100 | 19 890,00 | Droga gminna |
| 84 | Ugoda Niemierzyńska | 251 | 0,1600 | 6 240,00 | Droga gminna |
| 85 | Ugoda Niemierzyńska | 348 | 0,2300 | 8 970,00 | Droga gminna |
| 86 | Ugoda Niemierzyńska | 392 | 0,3200 | 12 480,00 | Droga gminna |



Raport o stanie gminy Ostrówek za 2018r.

| | | | | | |
|-----|------------------------|-------|--------|-----------|--------------|
| 87 | Ugoda Niemierzyńska | 394 | 0,3900 | 15 210,00 | Droga gminna |
| 88 | Ugoda Niemierzyńska | 418 | 1,2900 | 50 310,00 | Droga gminna |
| 89 | Ugoda Niemierzyńska | 446 | 0,2500 | 9 750,00 | Droga gminna |
| 90 | Ugoda Niemierzyńska | 502 | 0,0400 | 1 560,00 | Droga gminna |
| 91 | Kolonia Marynka | 6 | 0,0800 | 3 120,00 | Droga gminna |
| 92 | Kolonia Marynka | 30 | 0,4400 | 17 160,00 | Droga gminna |
| 93 | Kolonia Marynka | 91 | 0,2300 | 8 970,00 | Droga gminna |
| 94 | Kolonia Marynka | 92 | 0,6300 | 24 570,00 | Droga gminna |
| 95 | Kolonia Marynka | 164 | 0,7700 | 30 030,00 | Droga gminna |
| 96 | Kolonia Marynka | 184 | 0,2800 | 10 920,00 | Droga gminna |
| 97 | Koźlin | 13 | 0,6400 | 24 960,00 | Droga gminna |
| 98 | Koźlin | 16 | 0,0900 | 3 510,00 | Droga gminna |
| 99 | Koźlin | 29/2 | 0,7284 | 28 407,60 | Droga gminna |
| 100 | Koźlin | 30/2 | 0,0618 | 1 739,32 | Droga gminna |
| 101 | Koźlin | 33/2 | 0,1695 | 6 610,50 | Droga gminna |
| 102 | Bolków | 245 | 0,4800 | 18 720,00 | Droga gminna |
| 103 | Bolków | 246 | 0,0300 | 1 170,00 | Droga gminna |
| 104 | Bolków | 247 | 0,3900 | 15 210,00 | Droga gminna |
| 105 | Bolków | 248 | 0,7500 | 29 250,00 | Droga gminna |
| 106 | Bolków | 249 | 0,9000 | 35 100,00 | Droga gminna |
| 107 | Bolków | 250 | 0,1600 | 6 240,00 | Droga gminna |
| 108 | Bolków | 251 | 1,1000 | 42 900,00 | Droga gminna |
| 109 | Bolków | 252 | 1,0000 | 39 000,00 | Droga gminna |
| 110 | Bolków | 253 | 0,7300 | 28 470,00 | Droga gminna |
| 111 | Bolków | 254 | 0,0900 | 3 510,00 | Droga gminna |
| 112 | Bolków | 255 | 0,8000 | 31 200,00 | Droga gminna |
| 113 | Janów | 24 | 0,4580 | 17 862,00 | Droga gminna |
| 114 | Janów | 64/2 | 0,4206 | 17 191,00 | Droga gminna |
| 115 | Janów | 464 | 0,1853 | 7 574,00 | Droga gminna |
| 116 | Janów | 75/1 | 0,0079 | 308,00 | Droga gminna |
| 117 | Janów | 75/2 | 0,0017 | 66,00 | Droga gminna |
| 118 | Janów | 75/3 | 0,0051 | 199,00 | Droga gminna |
| 119 | Janów | 75/4 | 1,0736 | 41 870,00 | Droga gminna |
| 120 | Janów | 75/5 | 0,2967 | 11 571,00 | Droga gminna |
| 121 | Janów | 153/1 | 0,0015 | 59,00 | Droga gminna |
| 122 | Janów | 153/2 | 0,3445 | 13 436,00 | Droga gminna |
| 123 | Janów | 326 | 0,7480 | 29 172,00 | Droga gminna |
| 124 | Nietuszyna | 26 | 0,2200 | 8 580,00 | Droga gminna |
| 125 | Nietuszyna | 47 | 0,4200 | 16 380,00 | Droga gminna |
| 126 | Nietuszyna | 48 | 1,2600 | 49 140,00 | Droga gminna |
| 127 | Nietuszyna | 53 | 0,1600 | 6 240,00 | Droga gminna |
| 128 | Nietuszyna | 83 | 0,8000 | 31 200,00 | Droga gminna |
| 129 | Nietuszyna | 114 | 1,1300 | 44 070,00 | Droga gminna |



Raport o stanie gminy Ostrówek za 2018r.

| | | | | | |
|-----|------------|-------|--------|-----------|-------------------|
| 130 | Nietuszyna | 141 | 0,3400 | 13 260,00 | Droga gminna |
| 131 | Nietuszyna | 175 | 0,3000 | 11 700,00 | Droga gminna |
| 132 | Nietuszyna | 227 | 0,3100 | 12 090,00 | Droga gminna |
| 133 | Nietuszyna | 268 | 0,3600 | 14 040,00 | Droga gminna |
| 134 | Nietuszyna | 290 | 0,4000 | 15 600,00 | Droga gminna |
| 135 | Nietuszyna | 317 | 1,1500 | 44 850,00 | Droga gminna |
| 136 | Nietuszyna | 335 | 0,2400 | 9 360,00 | Droga gminna |
| 137 | Nietuszyna | 347 | 0,6200 | 24 180,00 | Droga gminna |
| 138 | Nietuszyna | 348/1 | 0,0900 | 3 510,00 | Droga gminna |
| 139 | Nietuszyna | 370 | 0,1400 | 5 460,00 | Droga gminna |
| 140 | Nietuszyna | 372 | 0,3000 | 11 700,00 | Droga gminna |
| 141 | Nietuszyna | 383 | 0,1500 | 5 850,00 | Droga gminna |
| 142 | Nietuszyna | 394 | 0,6600 | 25 740,00 | Droga gminna |
| 143 | Nietuszyna | 418 | 0,0600 | 2 340,00 | Droga gminna |
| 144 | Nietuszyna | 446 | 0,4400 | 17 160,00 | Droga gminna |
| 145 | Nietuszyna | 478 | 0,0600 | 2 340,00 | Droga gminna |
| 146 | Nietuszyna | 508 | 0,4700 | 18 330,00 | Droga gminna |
| 147 | Nietuszyna | 512 | 0,0400 | 1 560,00 | Droga gminna |
| 148 | Nietuszyna | 514/2 | 0,9380 | 36 582,00 | Droga gminna |
| 149 | Nietuszyna | 524 | 0,2400 | 9 360,00 | Droga gminna |
| 150 | Nietuszyna | 535 | 0,2200 | 8 580,00 | Droga gminna |
| 151 | Nietuszyna | 539 | 0,1400 | 5 460,00 | Droga gminna |
| 152 | Nietuszyna | 555 | 0,0800 | 3 120,00 | Droga gminna |
| 153 | Nietuszyna | 559 | 1,5000 | 58 500,00 | Droga gminna |
| 154 | Nietuszyna | 560 | 0,0800 | 3 120,00 | Droga gminna |
| 155 | Nietuszyna | 575 | 0,2100 | 8 190,00 | Droga gminna |
| 156 | Nietuszyna | 584 | 0,4600 | 17 940,00 | Droga gminna |
| 157 | Nietuszyna | 622 | 0,6000 | 23 400,00 | Droga gminna |
| 158 | Nietuszyna | 629 | 0,2000 | 7 800,00 | Droga gminna |
| 159 | Nietuszyna | 654 | 0,2200 | 8 580,00 | Droga gminna |
| 160 | Nietuszyna | 655 | 0,6700 | 26 130,00 | Droga gminna |
| 161 | Nietuszyna | 664 | 0,2500 | 9 750,00 | Droga gminna |
| 162 | Nietuszyna | 665 | 0,1800 | 7 020,00 | Droga gminna |
| 163 | Nietuszyna | 710 | 0,1600 | 6 240,00 | Droga gminna |
| 164 | Nietuszyna | 711 | 0,2400 | 9 360,00 | Droga gminna |
| 165 | Nietuszyna | 728 | 0,0600 | 2 340,00 | Droga gminna |
| 166 | Nietuszyna | 457/3 | 0,0032 | 480,00 | Działka budowlana |
| 167 | Nietuszyna | 457/4 | 0,0168 | 2 520,00 | Działka budowlana |
| 168 | Skrzynno | 1 | 0,2100 | 8 190,00 | Droga gminna |
| 169 | Skrzynno | 2 | 0,0200 | 780,00 | Droga gminna |
| 170 | Skrzynno | 33 | 0,8000 | 31 200,00 | Droga gminna |
| 171 | Skrzynno | 44 | 0,0300 | 1 170,00 | Droga gminna |
| 172 | Skrzynno | 67 | 1,9200 | 74 880,00 | Droga gminna |
| 173 | Skrzynno | 68 | 0,2100 | 8 190,00 | Droga gminna |
| 174 | Skrzynno | 143 | 0,5900 | 23 010,00 | Droga gminna |



Raport o stanie gminy Ostrówek za 2018r.

| | | | | | |
|-----|----------|------|--------|-----------|--------------|
| 175 | Skrzynno | 197 | 0,1300 | 5 070,00 | Droga gminna |
| 176 | Skrzynno | 226 | 0,4900 | 19 110,00 | Droga gminna |
| 177 | Skrzynno | 227 | 1,4800 | 57 720,00 | Droga gminna |
| 178 | Skrzynno | 245 | 0,2000 | 7 800,00 | Droga gminna |
| 179 | Skrzynno | 258 | 0,1700 | 6 630,00 | Droga gminna |
| 180 | Skrzynno | 285 | 0,9500 | 37 050,00 | Droga gminna |
| 181 | Skrzynno | 303 | 0,2500 | 9 750,00 | Droga gminna |
| 182 | Skrzynno | 325 | 0,3200 | 12 480,00 | Droga gminna |
| 183 | Skrzynno | 326 | 0,2700 | 10 530,00 | Droga gminna |
| 184 | Skrzynno | 354 | 0,1200 | 4 680,00 | Droga gminna |
| 185 | Skrzynno | 489 | 0,1000 | 3 900,00 | Droga gminna |
| 186 | Skrzynno | 490 | 0,3500 | 13 650,00 | Droga gminna |
| 187 | Skrzynno | 495 | 0,1600 | 6 240,00 | Droga gminna |
| 188 | Skrzynno | 547 | 0,0200 | 780,00 | Droga gminna |
| 189 | Skrzynno | 548 | 0,2000 | 7 800,00 | Droga gminna |
| 190 | Skrzynno | 571 | 0,1000 | 3 900,00 | Droga gminna |
| 191 | Skrzynno | 588 | 0,4200 | 16 380,00 | Droga gminna |
| 192 | Skrzynno | 655 | 0,3900 | 15 210,00 | Droga gminna |
| 193 | Skrzynno | 663 | 0,4000 | 15 600,00 | Droga gminna |
| 194 | Skrzynno | 673 | 0,2600 | 10 140,00 | Droga gminna |
| 195 | Skrzynno | 703 | 0,0900 | 3 510,00 | Droga gminna |
| 196 | Skrzynno | 704 | 0,1100 | 4 290,00 | Droga gminna |
| 197 | Skrzynno | 717 | 0,0600 | 2 340,00 | Droga gminna |
| 198 | Skrzynno | 731 | 0,1600 | 6 240,00 | Droga gminna |
| 199 | Skrzynno | 759 | 0,3400 | 13 260,00 | Droga gminna |
| 200 | Skrzynno | 766 | 0,2000 | 7 800,00 | Droga gminna |
| 201 | Skrzynno | 787 | 0,2700 | 10 530,00 | Droga gminna |
| 202 | Skrzynno | 804 | 0,0600 | 2 340,00 | Droga gminna |
| 203 | Skrzynno | 805 | 0,0300 | 1 170,00 | Droga gminna |
| 204 | Skrzynno | 806 | 0,0700 | 2 730,00 | Droga gminna |
| 205 | Skrzynno | 812 | 0,3100 | 12 090,00 | Droga gminna |
| 206 | Skrzynno | 814 | 0,2200 | 8 580,00 | Droga gminna |
| 207 | Skrzynno | 886 | 0,0300 | 1 170,00 | Droga gminna |
| 208 | Skrzynno | 888 | 0,7900 | 30 810,00 | Droga gminna |
| 209 | Skrzynno | 915 | 0,1400 | 5 460,00 | Droga gminna |
| 210 | Skrzynno | 937 | 0,6000 | 23 400,00 | Droga gminna |
| 211 | Skrzynno | 940 | 0,3600 | 14 040,00 | Droga gminna |
| 212 | Skrzynno | 941 | 0,5900 | 23 010,00 | Droga gminna |
| 213 | Skrzynno | 942 | 1,0600 | 41 340,00 | Droga gminna |
| 214 | Skrzynno | 1041 | 0,3800 | 14 820,00 | Droga gminna |
| 215 | Skrzynno | 1042 | 0,7600 | 29 640,00 | Droga gminna |
| 216 | Skrzynno | 1049 | 0,3100 | 12 090,00 | Droga gminna |
| 217 | Skrzynno | 1126 | 0,4100 | 15 990,00 | Droga gminna |
| 218 | Skrzynno | 1163 | 0,0800 | 3 120,00 | Droga gminna |
| 219 | Skrzynno | 1164 | 0,1000 | 3 900,00 | Droga gminna |
| 220 | Skrzynno | 1165 | 0,0100 | 390,00 | Droga gminna |
| 221 | Skrzynno | 1204 | 0,0300 | 1 170,00 | Droga gminna |



Raport o stanie gminy Ostrówek za 2018r.

| | | | | | |
|-----|----------------|------|--------|-----------|------------------------|
| 222 | Skrzynno | 1280 | 0,4800 | 18 720,00 | Droga gminna |
| 223 | Skrzynno | 1310 | 0,0200 | 780,00 | Droga gminna |
| 224 | Skrzynno | 1311 | 0,6800 | 26 520,00 | Droga gminna |
| 225 | Skrzynno | 1312 | 0,1900 | 7 410,00 | Droga gminna |
| 226 | Skrzynno | 1332 | 0,0200 | 780,00 | Droga gminna |
| 227 | Skrzynno | 1343 | 1,1200 | 43 680,00 | Droga gminna |
| 228 | Skrzynno | 1376 | 1,1700 | 45 630,00 | Droga gminna |
| 229 | Skrzynno | 1403 | 0,2700 | 10 530,00 | Droga gminna |
| 230 | Skrzynno | 1441 | 0,0200 | 780,00 | Droga gminna |
| 231 | Skrzynno | 1452 | 0,0200 | 780,00 | Droga gminna |
| 232 | Skrzynno | 1472 | 0,1700 | 6 630,00 | Droga gminna |
| 233 | Skrzynno | 1473 | 0,0100 | 390,00 | Droga gminna |
| 234 | Skrzynno | 1494 | 0,1300 | 5 070,00 | Droga gminna |
| 235 | Skrzynno | 1522 | 0,1100 | 4 290,00 | Droga gminna |
| 236 | Skrzynno | 1565 | 0,2600 | 10 140,00 | Droga gminna |
| 237 | Skrzynno | 1576 | 0,1100 | 4 290,00 | Droga gminna |
| 238 | Skrzynno | 1577 | 0,0001 | 4,00 | Droga gminna |
| 239 | Skrzynno | 1578 | 0,6000 | 23 400,00 | Droga gminna |
| 240 | Skrzynno | 1628 | 0,0001 | 4,00 | Droga gminna |
| 241 | Skrzynno | 1629 | 0,2000 | 7 800,00 | Droga gminna |
| 242 | Skrzynno | 1673 | 0,1200 | 4 680,00 | Droga gminna |
| 243 | Skrzynno | 1691 | 0,3100 | 12 090,00 | Droga gminna |
| 244 | Skrzynno | 1692 | 0,5900 | 23 010,00 | Droga gminna |
| 245 | Skrzynno | 1728 | 0,0600 | 2 340,00 | Droga gminna |
| 246 | Skrzynno | 1751 | 0,1500 | 5 850,00 | Droga gminna |
| 247 | Skrzynno | 1787 | 0,0200 | 780,00 | Droga gminna |
| 248 | Skrzynno | 1812 | 0,2900 | 11 310,00 | Droga gminna |
| 249 | Skrzynno | 1876 | 0,7700 | 30 030,00 | Droga gminna |
| 250 | Skrzynno | 1877 | 1,7000 | 66 300,00 | Droga gminna |
| 249 | Skrzynno | 1901 | 1,0600 | 41 340,00 | Droga gminna |
| 250 | Skrzynno | 1902 | 0,1500 | 5 850,00 | Droga gminna |
| 251 | Skrzynno | 1913 | 0,0600 | 2 340,00 | Droga gminna |
| 252 | Skrzynno | 1957 | 0,4700 | 18 330,00 | Droga gminna |
| 253 | Skrzynno | 1994 | 1,7500 | 68 250,00 | Droga gminna |
| 254 | Skrzynno | 2008 | 0,2300 | 8 970,00 | Droga gminna |
| 255 | Skrzynno | 2042 | 0,1500 | 5 850,00 | Droga gminna |
| 256 | Skrzynno | 2064 | 0,2700 | 10 530,00 | Droga gminna |
| 257 | Skrzynno | 2098 | 0,1700 | 6 630,00 | Droga gminna |
| 258 | Skrzynno | 2113 | 0,2000 | 7 800,00 | Droga gminna |
| 259 | Skrzynno | 2167 | 0,3900 | 15 210,00 | Droga gminna |
| 260 | Skrzynno | 2205 | 0,3900 | 15 210,00 | Droga gminna |
| 261 | Skrzynno | 2231 | 0,3900 | 15 210,00 | Droga gminna |
| 262 | Skrzynno | 2306 | 0,0400 | 1 560,00 | Droga gminna |
| 263 | Skrzynno | 3/1 | 0,0856 | 1 000,00 | Droga dojazdowa do pól |
| 264 | Dębiec Folwark | 32 | 1,0800 | 42 120,00 | Droga gminna |
| 265 | Dębiec Folwark | 63 | 0,1000 | 3 900,00 | Droga gminna |
| 266 | Kuźnica | 5 | 0,2900 | 11 310,00 | Droga gminna |



Raport o stanie gminy Ostrówek za 2018r.

| | | | | | |
|-----|----------|-------|--------|-----------|--------------|
| 267 | Kuźnica | 17 | 0,1500 | 5 850,00 | Droga gminna |
| 268 | Kuźnica | 18 | 0,5500 | 21 450,00 | Droga gminna |
| 269 | Kuźnica | 20 | 0,1300 | 5 070,00 | Droga gminna |
| 270 | Kuźnica | 25 | 0,1800 | 7 020,00 | Droga gminna |
| 271 | Kuźnica | 26 | 0,2300 | 8 970,00 | Droga gminna |
| 272 | Kuźnica | 38 | 0,1600 | 6 240,00 | Droga gminna |
| 273 | Kuźnica | 39 | 0,1100 | 4 290,00 | Droga gminna |
| 274 | Kuźnica | 46 | 0,2300 | 8 970,00 | Droga gminna |
| 275 | Kuźnica | 54 | 0,6900 | 26 910,00 | Droga gminna |
| 276 | Kuźnica | 55 | 0,3300 | 12 870,00 | Droga gminna |
| 277 | Kuźnica | 79 | 0,2300 | 8 970,00 | Droga gminna |
| 278 | Kuźnica | 92 | 0,1200 | 4 680,00 | Droga gminna |
| 279 | Kuźnica | 97 | 0,2300 | 8 970,00 | Droga gminna |
| 280 | Kuźnica | 123 | 0,0500 | 1 950,00 | Droga gminna |
| 281 | Kuźnica | 124 | 0,3300 | 12 870,00 | Droga gminna |
| 282 | Kuźnica | 125 | 0,0600 | 2 340,00 | Droga gminna |
| 283 | Kuźnica | 126 | 0,3000 | 11 700,00 | Droga gminna |
| 284 | Kuźnica | 163 | 0,1700 | 6 630,00 | Droga gminna |
| 285 | Kuźnica | 166 | 0,0700 | 2 730,00 | Droga gminna |
| 286 | Kuźnica | 167 | 0,1600 | 6 240,00 | Droga gminna |
| 287 | Kuźnica | 168 | 0,2700 | 10 530,00 | Droga gminna |
| 288 | Kuźnica | 169 | 0,1500 | 5 850,00 | Droga gminna |
| 289 | Kuźnica | 170/4 | 0,1700 | 6 630,00 | Droga gminna |
| 290 | Kuźnica | 170/5 | 0,1300 | 5 070,00 | Droga gminna |
| 291 | Oleśnica | 23 | 0,1100 | 4 290,00 | Droga gminna |
| 292 | Oleśnica | 36 | 0,1520 | 5 928,00 | Droga gminna |
| 293 | Oleśnica | 69/2 | 0,5511 | 21 493,00 | Droga gminna |
| 294 | Oleśnica | 110 | 0,2400 | 9 360,00 | Droga gminna |
| 295 | Oleśnica | 113 | 0,1140 | 4 446,00 | Droga gminna |
| 296 | Oleśnica | 155 | 1,2090 | 47 151,00 | Droga gminna |
| 297 | Okalew | 675 | 1,1000 | 42 900,00 | Droga gminna |
| 298 | Okalew | 676 | 1,8000 | 70 200,00 | Droga gminna |
| 299 | Okalew | 678 | 0,7800 | 30 420,00 | Droga gminna |
| 300 | Okalew | 1007 | 0,6100 | 23 790,00 | Droga gminna |
| 301 | Okalew | 1322 | 0,6100 | 23 790,00 | Droga gminna |
| 302 | Okalew | 1323 | 2,0000 | 78 000,00 | Droga gminna |
| 303 | Okalew | 1324 | 0,1500 | 5 850,00 | Droga gminna |
| 304 | Okalew | 1325 | 0,1500 | 5 850,00 | Droga gminna |
| 305 | Okalew | 1326 | 0,1500 | 5 850,00 | Droga gminna |
| 306 | Okalew | 1327 | 0,2800 | 10 920,00 | Droga gminna |
| 307 | Okalew | 1330 | 0,6300 | 24 570,00 | Droga gminna |
| 308 | Okalew | 1331 | 0,1500 | 5 850,00 | Droga gminna |
| 309 | Okalew | 1332 | 0,2800 | 10 920,00 | Droga gminna |
| 310 | Okalew | 1333 | 0,2400 | 9 360,00 | Droga gminna |
| 311 | Okalew | 1334 | 0,2500 | 9 750,00 | Droga gminna |
| 312 | Okalew | 1335 | 0,2000 | 7 800,00 | Droga gminna |
| 313 | Okalew | 1340 | 0,0900 | 3 510,00 | Droga gminna |



Raport o stanie gminy Ostrówek za 2018r.

| | | | | | |
|-----|---------|--------|--------|-----------|--------------|
| 314 | Okalew | 1342/1 | 0,5100 | 19 890,00 | Droga gminna |
| 315 | Okalew | 1344 | 0,0400 | 1 560,00 | Droga gminna |
| 316 | Okalew | 1346 | 1,2800 | 49 920,00 | Droga gminna |
| 317 | Okalew | 1347 | 0,2800 | 10 920,00 | Droga gminna |
| 318 | Okalew | 1349 | 0,1900 | 7 410,00 | Droga gminna |
| 319 | Okalew | 1350 | 0,1900 | 7 410,00 | Droga gminna |
| 320 | Okalew | 1352 | 0,0900 | 3 510,00 | Droga gminna |
| 321 | Okalew | 1356 | 0,4300 | 16 770,00 | Droga gminna |
| 322 | Okalew | 1360 | 0,3800 | 14 820,00 | Droga gminna |
| 323 | Wielgie | 26 | 0,3300 | 12 870,00 | Droga gminna |
| 324 | Wielgie | 75 | 0,7200 | 28 080,00 | Droga gminna |
| 325 | Wielgie | 122 | 1,4400 | 56 160,00 | Droga gminna |
| 326 | Wielgie | 159 | 0,0700 | 2 730,00 | Droga gminna |
| 327 | Wielgie | 164 | 0,9400 | 36 660,00 | Droga gminna |
| 328 | Wielgie | 168 | 0,1600 | 6 240,00 | Droga gminna |
| 329 | Wielgie | 246 | 0,1100 | 4 290,00 | Droga gminna |
| 330 | Wielgie | 250 | 0,1300 | 5 070,00 | Droga gminna |
| 331 | Wielgie | 272 | 0,0400 | 1 560,00 | Droga gminna |
| 332 | Wielgie | 319 | 0,1000 | 3 900,00 | Droga gminna |
| 333 | Wielgie | 335 | 0,0400 | 1 560,00 | Droga gminna |
| 334 | Wielgie | 348 | 0,0300 | 1 170,00 | Droga gminna |
| 335 | Wielgie | 355 | 0,5700 | 22 230,00 | Droga gminna |
| 336 | Wielgie | 357 | 0,5200 | 20 280,00 | Droga gminna |
| 337 | Wielgie | 358 | 1,5600 | 60 840,00 | Droga gminna |
| 338 | Wielgie | 380 | 0,0700 | 2 730,00 | Droga gminna |
| 339 | Wielgie | 416 | 0,4400 | 17 160,00 | Droga gminna |
| 340 | Wielgie | 444 | 0,3900 | 15 210,00 | Droga gminna |
| 341 | Wielgie | 471 | 0,8000 | 31 200,00 | Droga gminna |
| 342 | Wielgie | 515 | 0,2600 | 10 140,00 | Droga gminna |
| 343 | Wielgie | 521 | 0,2500 | 9 750,00 | Droga gminna |
| 344 | Wielgie | 560 | 0,2100 | 8 190,00 | Droga gminna |
| 345 | Wielgie | 568 | 0,1900 | 7 410,00 | Droga gminna |
| 346 | Wielgie | 579 | 0,0100 | 390,00 | Droga gminna |
| 347 | Wielgie | 621 | 0,1200 | 4 680,00 | Droga gminna |
| 348 | Wielgie | 626 | 0,2300 | 8 970,00 | Droga gminna |
| 349 | Wielgie | 630 | 0,2200 | 8 580,00 | Droga gminna |
| 350 | Wielgie | 655 | 0,1200 | 4 680,00 | Droga gminna |
| 351 | Wielgie | 656/8 | 0,2800 | 10 920,00 | Droga gminna |
| 352 | Wielgie | 657 | 1,1100 | 43 290,00 | Droga gminna |
| 353 | Wielgie | 696 | 0,1200 | 4 680,00 | Droga gminna |
| 354 | Wielgie | 710 | 0,1000 | 3 900,00 | Droga gminna |
| 355 | Wielgie | 717 | 0,0100 | 390,00 | Droga gminna |
| 356 | Wielgie | 728 | 0,1100 | 4 290,00 | Droga gminna |
| 357 | Wielgie | 735 | 0,0100 | 390,00 | Droga gminna |
| 358 | Wielgie | 746 | 0,0200 | 780,00 | Droga gminna |
| 359 | Wielgie | 755 | 0,1800 | 7 020,00 | Droga gminna |
| 360 | Wielgie | 765 | 0,0200 | 780,00 | Droga gminna |



Raport o stanie gminy Ostrówek za 2018r.

| | | | | | |
|-----|--------------------|-------|--------|------------|--------------|
| 361 | Wielgie | 788 | 0,0300 | 1 170,00 | Droga gminna |
| 362 | Wielgie | 829 | 0,1300 | 5 070,00 | Droga gminna |
| 363 | Wielgie | 864 | 0,2800 | 10 920,00 | Droga gminna |
| 364 | Wielgie | 893 | 0,2400 | 9 360,00 | Droga gminna |
| 365 | Wielgie | 921 | 0,5000 | 19 500,00 | Droga gminna |
| 366 | Wielgie | 933 | 0,1600 | 6 240,00 | Droga gminna |
| 367 | Wielgie | 941 | 0,2400 | 9 360,00 | Droga gminna |
| 368 | Wielgie | 944 | 0,1600 | 6 240,00 | Droga gminna |
| 369 | Wielgie | 961 | 0,7500 | 29 250,00 | Droga gminna |
| 370 | Wielgie | 969 | 0,7000 | 27 300,00 | Droga gminna |
| 371 | Wielgie | 970 | 0,1400 | 5 460,00 | Droga gminna |
| 372 | Wielgie | 994 | 0,2900 | 11 310,00 | Droga gminna |
| 373 | Wielgie | 998 | 0,9900 | 38 610,00 | Droga gminna |
| 374 | Wielgie | 1003 | 0,0300 | 1 170,00 | Droga gminna |
| 375 | Wielgie | 1022 | 0,2700 | 10 530,00 | Droga gminna |
| 376 | Wielgie | 1025 | 0,0400 | 1 560,00 | Droga gminna |
| 377 | Wielgie | 1027 | 0,8200 | 31 980,00 | Droga gminna |
| 378 | Wielgie | 1028 | 0,0500 | 1 950,00 | Droga gminna |
| 379 | Wielgie | 1034 | 1,1900 | 46 410,00 | Droga gminna |
| 380 | Wielgie | 1072 | 0,0100 | 390,00 | Droga gminna |
| 381 | Wielgie | 1073 | 0,0100 | 390,00 | Droga gminna |
| 382 | Rudlice Jackowskie | 3/1 | 0,0137 | 534,00 | Droga gminna |
| 383 | Rudlice Jackowskie | 3/2 | 0,0770 | 3 003,00 | Droga gminna |
| 384 | Rudlice Jackowskie | 3/3 | 0,0087 | 339,00 | Droga gminna |
| 385 | Rudlice Jackowskie | 3/4 | 0,6806 | 26 543,00 | Droga gminna |
| 386 | Rudlice Jackowskie | 100 | 2,2800 | 88 920,00 | Droga gminna |
| 387 | Rudlice Jackowskie | 233 | 0,2700 | 10 530,00 | Droga gminna |
| 388 | Rudlice Jackowskie | 452 | 0,2900 | 11 310,00 | Droga gminna |
| 389 | Rudlice Jackowskie | 453 | 0,0400 | 1 560,00 | Droga gminna |
| 390 | Rudlice Jackowskie | 454 | 0,0600 | 2 340,00 | Droga gminna |
| 391 | Rudlice Jackowskie | 461 | 0,2900 | 11 310,00 | Droga gminna |
| 392 | Rudlice Jackowskie | 462 | 0,0400 | 1 560,00 | Droga gminna |
| 393 | Rudlice Jackowskie | 463 | 0,0900 | 3 510,00 | Droga gminna |
| 394 | Rudlice Jackowskie | 464 | 0,4800 | 18 720,00 | Droga gminna |
| 395 | Rudlice Jackowskie | 465 | 0,0300 | 1 170,00 | Droga gminna |
| 396 | Rudlice Jackowskie | 470 | 0,0700 | 2 730,00 | Droga gminna |
| 397 | Rudlice Jackowskie | 472/1 | 0,0193 | 753,00 | Droga gminna |
| 398 | Rudlice Jackowskie | 472/2 | 0,1415 | 5 519,00 | Droga gminna |
| 399 | Rudlice Jackowskie | 472/3 | 0,1092 | 4 259,00 | Droga gminna |
| 400 | Rudlice Jackowskie | 475 | 0,1400 | 5 460,00 | Droga gminna |
| 401 | Rudlice Jackowskie | 500 | 2,6000 | 101 400,00 | Droga gminna |
| 402 | Rudlice Jackowskie | 501 | 0,2300 | 8 970,00 | Droga gminna |
| 403 | Rudlice Jackowskie | 502 | 0,3600 | 14 040,00 | Droga gminna |
| 404 | Rudlice Jackowskie | 505 | 0,0500 | 1 950,00 | Droga gminna |
| 405 | Rudlice Jackowskie | 506 | 0,4100 | 15 990,00 | Droga gminna |
| 406 | Rudlice Jackowskie | 507 | 0,3600 | 14 040,00 | Droga gminna |
| 407 | Rudlice Jackowskie | 508 | 0,0500 | 1 950,00 | Droga gminna |



Raport o stanie gminy Ostrówek za 2018r.

| | | | | | |
|-----|--------------------|-------|--------|-----------|--------------|
| 408 | Rudlice Jackowskie | 509/1 | 0,2700 | 10 530,00 | Droga gminna |
| 409 | Rudlice Jackowskie | 509/2 | 1,0100 | 39 390,00 | Droga gminna |
| 410 | Rudlice Jackowskie | 510 | 0,7400 | 28 860,00 | Droga gminna |
| 411 | Rudlice Jackowskie | 511/1 | 0,0900 | 3 510,00 | Droga gminna |
| 412 | Rudlice Jackowskie | 511/2 | 0,4700 | 18 330,00 | Droga gminna |
| 413 | Rudlice Jackowskie | 527 | 0,0300 | 1 170,00 | Droga gminna |
| 414 | Rudlice Jackowskie | 539 | 0,0300 | 1 170,00 | Droga gminna |
| 415 | Rudlice Jackowskie | 544 | 0,2288 | 8 923,00 | Droga gminna |
| 416 | Rudlice Jackowskie | 644 | 0,2300 | 8 970,00 | Droga gminna |
| 417 | Wola Rudlicka | 1 | 0,0291 | 1 135,00 | Droga gminna |
| 418 | Wola Rudlicka | 67 | 0,2866 | 11 177,00 | Droga gminna |
| 419 | Wola Rudlicka | 89 | 2,0029 | 78 113,00 | Droga gminna |
| 420 | Wola Rudlicka | 154 | 0,0515 | 2 009,00 | Droga gminna |
| 421 | Wola Rudlicka | 184 | 0,2991 | 11 665,00 | Droga gminna |
| 422 | Wola Rudlicka | 283 | 0,8166 | 31 847,00 | Droga gminna |
| 423 | Wola Rudlicka | 299 | 0,1996 | 7 784,00 | Droga gminna |
| 424 | Wola Rudlicka | 315 | 0,3200 | 12 480,00 | Droga gminna |
| 425 | Wola Rudlicka | 375 | 0,0269 | 1 049,00 | Droga gminna |
| 426 | Wola Rudlicka | 379 | 0,9298 | 36 262,00 | Droga gminna |
| 427 | Wola Rudlicka | 388 | 0,1458 | 5 686,00 | Droga gminna |
| 428 | Wola Rudlicka | 470 | 0,3465 | 13 514,00 | Droga gminna |
| 429 | Wola Rudlicka | 513 | 0,2040 | 7 956,00 | Droga gminna |
| 430 | Wola Rudlicka | 566 | 0,1280 | 4 992,00 | Droga gminna |
| 431 | Wola Rudlicka | 593 | 0,4186 | 16 325,00 | Droga gminna |
| 432 | Wola Rudlicka | 601 | 0,2650 | 10 335,00 | Droga gminna |
| 433 | Wola Rudlicka | 602 | 1,6339 | 63 722,00 | Droga gminna |
| 434 | Wola Rudlicka | 659 | 0,4312 | 16 817,00 | Droga gminna |
| 435 | Dymek | 22 | 0,3000 | 11 700,00 | Droga gminna |
| 436 | Dymek | 86 | 0,8200 | 31 980,00 | Droga gminna |
| 437 | Dymek | 90 | 0,0700 | 2 730,00 | Droga gminna |
| 438 | Dymek | 140 | 0,4000 | 15 600,00 | Droga gminna |
| 439 | Dymek | 159 | 0,0600 | 2 340,00 | Droga gminna |
| 440 | Dymek | 179 | 0,6300 | 24 570,00 | Droga gminna |
| 441 | Dymek | 203 | 1,3600 | 53 040,00 | Droga gminna |
| 442 | Dymek | 247 | 0,3200 | 12 480,00 | Droga gminna |
| 443 | Dymek | 252 | 1,4100 | 54 990,00 | Droga gminna |
| 444 | Dymek | 262 | 0,1200 | 4 680,00 | Droga gminna |
| 445 | Dymek | 282 | 0,3200 | 12 480,00 | Droga gminna |
| 446 | Dymek | 309 | 0,4400 | 17 160,00 | Droga gminna |
| 447 | Dymek | 353 | 0,0100 | 390,00 | Droga gminna |
| 448 | Dymek | 359 | 0,2300 | 9 870,00 | Droga gminna |
| 449 | Dymek | 361/2 | 0,2500 | 9 750,00 | Droga gminna |
| 450 | Dymek | 430 | 0,3000 | 11 700,00 | Droga gminna |
| 451 | Dymek | 435 | 0,0100 | 390,00 | Droga gminna |
| 452 | Staropole | 27 | 0,2100 | 8 190,00 | Droga gminna |
| 453 | Staropole | 43 | 1,2800 | 49 920,00 | Droga gminna |
| 454 | Staropole | 90 | 0,2600 | 10 140,00 | Droga gminna |



Raport o stanie gminy Ostrówek za 2018r.

| | | | | | |
|-----|-----------------|--------|--------|------------|--------------|
| 455 | Milejów | 16 | 0,3500 | 13 650,00 | Droga gminna |
| 456 | Milejów | 28/1 | 0,4295 | 16 751,00 | Droga gminna |
| 457 | Kolonia Milejów | 80/1 | 0,9808 | 38 251,00 | Droga gminna |
| 458 | Kolonia Milejów | 129 | 0,0600 | 2 340,00 | Droga gminna |
| 459 | Piskornik | 72 | 0,6110 | 23 829,00 | Droga gminna |
| 460 | Ostrówek | 13 | 0,1300 | 5 070,00 | Droga gminna |
| 461 | Ostrówek | 51 | 0,0300 | 1 170,00 | Droga gminna |
| 462 | Ostrówek | 66/1 | 0,4500 | 17 550,00 | Droga gminna |
| 463 | Ostrówek | 94/1 | 1,1200 | 43 680,00 | Droga gminna |
| 464 | Ostrówek | 94/2 | 0,6100 | 23 790,00 | Droga gminna |
| 465 | Ostrówek | 159 | 0,0300 | 1 170,00 | Droga gminna |
| 466 | Ostrówek | 239 | 0,1200 | 4 680,00 | Droga gminna |
| 467 | Ostrówek | 244 | 0,1100 | 4 290,00 | Droga gminna |
| 468 | Ostrówek | 262 | 0,0600 | 2 340,00 | Droga gminna |
| 469 | Ostrówek | 270 | 0,1100 | 4 290,00 | Droga gminna |
| 470 | Ostrówek | 377/2 | 0,6235 | 24 316,00 | Droga gminna |
| 471 | Ostrówek | 389 | 0,7200 | 28 080,00 | Droga gminna |
| 472 | Ostrówek | 433 | 0,8000 | 31 200,00 | Droga gminna |
| 473 | Ostrówek | 484 | 0,0700 | 2 730,00 | Droga gminna |
| 474 | Ostrówek | 485 | 0,0500 | 1 950,00 | Droga gminna |
| 475 | Ostrówek | 618 | 0,6100 | 23 790,00 | Droga gminna |
| 476 | Ostrówek | 622 | 0,2400 | 9 360,00 | Droga gminna |
| 477 | Ostrówek | 643 | 0,2600 | 10 140,00 | Droga gminna |
| 478 | Ostrówek | 649 | 0,6500 | 25 350,00 | Droga gminna |
| 479 | Ostrówek | 662 | 0,1400 | 5 460,00 | Droga gminna |
| 480 | Ostrówek | 663 | 1,1400 | 44 460,00 | Droga gminna |
| 481 | Ostrówek | 788 | 0,3200 | 12 480,00 | Droga gminna |
| 482 | Ostrówek | 841 | 0,7500 | 29 250,00 | Droga gminna |
| 483 | Ostrówek | 843 | 0,0600 | 2 340,00 | Droga gminna |
| 484 | Ostrówek | 844 | 0,2600 | 10 140,00 | Droga gminna |
| 485 | Ostrówek | 904 | 0,0500 | 1 950,00 | Droga gminna |
| 486 | Ostrówek | 910 | 0,3500 | 13 650,00 | Droga gminna |
| 487 | Ostrówek | 939/2 | 0,0913 | 3 510,00 | Droga gminna |
| 488 | Ostrówek | 963 | 0,1000 | 3 900,00 | Droga gminna |
| 489 | Ostrówek | 992 | 0,2600 | 10 140,00 | Droga gminna |
| 490 | Ostrówek | 993 | 0,4100 | 15 990,00 | Droga gminna |
| 491 | Ostrówek | 1093 | 0,0800 | 3 120,00 | Droga gminna |
| 492 | Ostrówek | 1095 | 0,0700 | 2 730,00 | Droga gminna |
| 493 | Ostrówek | 1116/2 | 0,0384 | 1 498,00 | Droga gminna |
| 494 | Ostrówek | 1117 | 0,1400 | 5 460,00 | Droga gminna |
| 495 | Ostrówek | 1119 | 2,9000 | 113 100,00 | Droga gminna |
| 496 | Ostrówek | 1123 | 0,7000 | 27 300,00 | Droga gminna |
| 497 | Ostrówek | 1128 | 0,0900 | 3 510,00 | Droga gminna |
| 498 | Ostrówek | 1132 | 0,0300 | 1 170,00 | Droga gminna |
| 499 | Ostrówek | 1139 | 0,2100 | 8 190,00 | Droga gminna |
| 500 | Ostrówek | 1142 | 0,0200 | 780,00 | Droga gminna |
| 501 | Ostrówek | 1147 | 0,5100 | 19 890,00 | Droga gminna |



Raport o stanie gminy Ostrówek za 2018r.

| | | | | | |
|-----|------------|-------|--------|------------|--------------|
| 502 | Ostrówek | 1156 | 0,1300 | 5 070,00 | Droga gminna |
| 503 | Ostrówek | 1157 | 0,1700 | 6 630,00 | Droga gminna |
| 504 | Ostrówek | 1158 | 0,0600 | 2 340,00 | Droga gminna |
| 505 | Ostrówek | 1159 | 0,0300 | 1 170,00 | Droga gminna |
| 506 | Ostrówek | 1160 | 0,1300 | 5 070,00 | Droga gminna |
| 507 | Ostrówek | 1162 | 0,1600 | 6 240,00 | Droga gminna |
| 508 | Ostrówek | 1164 | 0,0100 | 390,00 | Droga gminna |
| 509 | Ostrówek | 1173 | 0,5700 | 22 230,00 | Droga gminna |
| 510 | Ostrówek | 1174 | 0,0900 | 3 510,00 | Droga gminna |
| 511 | Niemierzyn | 40/2 | 1,0800 | 42 120,00 | Droga gminna |
| 512 | Niemierzyn | 50 | 0,3600 | 14 040,00 | Droga gminna |
| 513 | Niemierzyn | 105 | 0,6000 | 23 400,00 | Droga gminna |
| 514 | Niemierzyn | 109 | 0,1000 | 3 900,00 | Droga gminna |
| 515 | Niemierzyn | 164 | 0,3100 | 12 090,00 | Droga gminna |
| 516 | Niemierzyn | 192 | 0,4600 | 17 940,00 | Droga gminna |
| 517 | Niemierzyn | 223 | 0,6600 | 25 740,00 | Droga gminna |
| 518 | Niemierzyn | 234 | 0,1600 | 6 240,00 | Droga gminna |
| 519 | Niemierzyn | 249 | 0,1500 | 5 850,00 | Droga gminna |
| 520 | Niemierzyn | 265/2 | 0,6100 | 23 790,00 | Droga gminna |
| 521 | Niemierzyn | 273 | 0,1900 | 7 410,00 | Droga gminna |
| 522 | Niemierzyn | 285 | 0,1300 | 5 070,00 | Droga gminna |
| 523 | Niemierzyn | 307 | 0,1000 | 3 900,00 | Droga gminna |
| 524 | Niemierzyn | 322 | 0,0200 | 780,00 | Droga gminna |
| 525 | Niemierzyn | 323 | 0,0300 | 1 170,00 | Droga gminna |
| 526 | Niemierzyn | 327 | 0,0200 | 780,00 | Droga gminna |
| 527 | Niemierzyn | 400 | 0,2800 | 10 920,00 | Droga gminna |
| 528 | Niemierzyn | 410 | 0,1600 | 6 240,00 | Droga gminna |
| 529 | Niemierzyn | 422 | 1,7800 | 69 420,00 | Droga gminna |
| 530 | Niemierzyn | 466 | 0,2500 | 9 750,00 | Droga gminna |
| 531 | Niemierzyn | 482 | 0,1400 | 5 460,00 | Droga gminna |
| 532 | Niemierzyn | 488 | 0,0500 | 1 950,00 | Droga gminna |
| 533 | Niemierzyn | 492 | 0,0500 | 1 950,00 | Droga gminna |
| 534 | Niemierzyn | 493 | 0,0100 | 390,00 | Droga gminna |
| 535 | Niemierzyn | 505 | 0,0400 | 1 560,00 | Droga gminna |
| 536 | Niemierzyn | 506 | 0,1800 | 7 020,00 | Droga gminna |
| 537 | Niemierzyn | 514 | 0,1600 | 6 240,00 | Droga gminna |
| 538 | Niemierzyn | 523 | 0,0200 | 780,00 | Droga gminna |
| 539 | Niemierzyn | 528 | 0,1800 | 7 020,00 | Droga gminna |
| 540 | Niemierzyn | 541 | 0,1000 | 3 900,00 | Droga gminna |
| 541 | Niemierzyn | 573 | 0,1600 | 6 240,00 | Droga gminna |
| 542 | Ostrówek | 1081 | 0,2542 | 55 924,00 | Droga gminna |
| 543 | Ostrówek | 1082 | 0,5302 | 116 644,00 | Droga gminna |
| 544 | Ostrówek | 1083 | 0,1584 | 34 848,00 | Droga gminna |
| 545 | Ostrówek | 1084 | 0,1036 | 22 792,00 | Droga gminna |
| 546 | Ostrówek | 1085 | 0,1040 | 22 880,00 | Droga gminna |
| 547 | Ostrówek | 1086 | 0,1019 | 22 418,00 | Droga gminna |
| 548 | Ostrówek | 438/5 | 0,1331 | 15 000,00 | Droga gminna |



| | | | | | |
|--|--------------|--|--|---------------------|--|
| | RAZEM | | | 7 196 497,42 | |
|--|--------------|--|--|---------------------|--|

2.DANE DOTYCZĄCE INNYCH NIŻ WŁASNOŚĆ PRAW MAJĄTKOWYCH W TYM W UŻYTKOWANIU WIECZYSTYM

| | | | | | |
|---|----------|--------|--------|----------|-----------------------|
| 1 | Ostrówek | 591/1 | 0,3162 | 4 550,42 | użytkowanie wieczyste |
| 2 | Ostrówek | 591/3 | 0,1924 | 2 768,82 | użytkowanie wieczyste |
| 3 | Ostrówek | 591/4 | 0,1754 | 2 524,18 | użytkowanie wieczyste |
| 4 | Ostrówek | 591/5 | 0,1382 | 1 988,83 | użytkowanie wieczyste |
| 5 | Wielgie | 656/24 | 0,0437 | 578,82 | użytkowanie wieczyste |
| 6 | Wielgie | 656/25 | 0,1527 | 1 572,81 | użytkowanie wieczyste |
| 7 | Wielgie | 900/6 | 0,1832 | 2 130,25 | użytkowanie wieczyste |
| 8 | Wielgie | 656/10 | 0,1300 | 1 965,00 | użytkowanie wieczyste |

RAZEM: 18 079,13

Pozostałe środki trwałe /wyposażenie biur, urządzenia biurowe, środki trwałe będące na wyposażeniu jednostek OSP/ ewidencjonowane na koncie 013 stanowią wartość: **1 232 809,23 zł.**

Wartości niematerialne i prawne-**250 664,47 zł.**

Ogółem wartość mienia na dzień 31.12.2018r. wynosi: 51 339 199,68 zł.

W porównaniu z 2017r. wartość mienia wzrosła o 905 793,79 zł.

Majątek Gminy w Zarządzie innych jednostek organizacyjnych:

1. Gminny Ośrodek Pomocy Społecznej -środki trwałe: 5 000,00 zł
pozostałe środki trwałe: 72 279,84 zł
wartości niematerialne i prawne : 15 179,93 zł
W porównaniu z 2017r. wartość majątku wzrosła o 578,10 zł.
2. Środowiskowy Dom Samopomocy - środki trwałe :166 854,08 zł
pozostałe środki trwałe: 202 203,62 zł,
wartości niematerialne i prawne 2 990,00zł
W porównaniu z 2017r.wartość majątku wzrosła o 33 080,44 zł.
3. Placówki oświatowe/szkoły, przedszkola/środki trwałe: 231 440,73 zł
pozostałe środki trwałe: 1 529 850,24 zł
wartość księgozbioru: 215 485,59 zł
wartości niematerialne i prawne: 93 035,92 zł
W porównaniu z 2017r.wartość majątku wzrosła o 51 817,37 zł



4. Gminny Ośrodek Upowszechniania Kultury i Sportu-środki trwałe:
11 355,76 zł
pozostałe środki trwałe: 132 348,51 zł
wartość księgozbioru: 180 021,60 zł
wartości niematerialne i prawne : 11 535,00 zł
W porównaniu z 2017r. wartość majątku wzrosła o 4 092,75 zł.
5. Samodzielny Publiczny Zakład Podstawowej Opieki Zdrowotnej- środki trwałe : 99 231,30 zł
pozostałe środki trwałe: 77 086,41 zł
wartości niematerialne i prawne : 30 728,76 zł
W porównaniu z 2017r. wartość majątku zmniejszyła się o 1 719,77 zł.

Razem wartość majątku w Zarządzie innych jednostek organizacyjnych-**3 076 627,29 zł**. W porównaniu z 2017r. wzrósł o 87 848,89 zł.

Ogółem wartość mienia jednostki samorządu terytorialnego na dzień 31.12.2018r. wynosi: 54 415 826,97 zł.

W porównaniu z 2017r. wartość mienia jednostki samorządu terytorialnego wzrosła o kwotę 993 642,68 zł.

3.DANE O ZMIANACH W STANIE MIENIA KOMUNALNEGO OD DNIA ZŁOŻENIA POPRZEDNIEJ INFORMACJI.

Po zakończeniu inwestycji przyjęto na stan mienia „Przebudowę drogi wewnętrznej rolniczej dojazdowej w miejscowości Okalew-Subót” - wartość 804 605,29 zł, zwiększenie wartości oświetlenia ulicznego o inwestycję ”Budowa odcinka linii kablowo-napowietrznej oświetlenia drogowego obiektu kat. XXVI od istniejącej linii kablowej nn w m. Rudlice, Ostrówek” - wartość 28 231,10 zł, zakup traktora-kosiarki na wartość 14 000,00 zł, zakup systemu do transmisji obrad rady - wartość 22 969,70 zł. Dokonano likwidacji samochodu OSP Wielgie na kwotę 48 000,00 zł, traktora-kosiarki 9 100,00 zł oraz zestawu komputerowego o wartości 9 998,00 zł.

Pozostałe środki trwałe zwiększono o zakup telefonu, pilarki spalinowej, urządzenia do poboru opłat za wodę, zestawu komputerowego, kompresora, masztu balastowego, kserokopiarki, niszczarki, czytników e-dowodów na łączną wartość 30 369,77 zł, zakup sprzętu dla OSP Janów na kwotę 24 050,00 zł, OSP Niemierzyn na kwotę 3 420,00 zł, OSP Nietuszyna na kwotę 9 200,00 zł, OSP Okalew na kwotę 2 950,00 zł, OSP Ostrówek na kwotę 6 590,00 zł, OSP Skrzywno na kwotę 14 610,00 zł, OSP Wielgie na kwotę 2 866,67 zł, OSP Wola Rudlicka na kwotę 916,67 zł, OSP Dymek na kwotę 7 279,27 zł.

Zlikwidowano pozostałe środki trwałe nieużyteczne na wartość 4 263,16 zł.

Wartości niematerialne i prawne zwiększyły się o oprogramowania dla nowych komputerów na wartość 5 096,48 zł.

Placówki oświatowe pozostałe środki trwałe zwiększyły o wartość robotów, projektora, stołu do tenisa, kosiarki, kosi spalinowej, dygestorium, szafki na



odczynniki, mebli i pomocy dydaktycznych na kwotę 37 886,67 zł, likwidując nieużyteczne o wartości 25 874,39 zł, wartość księgozbioru wzrosła o kwotę 39 047,02 zł, likwidując zużyte na kwotę 598,93 zł. Stan wartości niematerialnych i prawnych zwiększył się o wartość 1 360,00 zł, likwidując nieużyteczne na kwotę 3,00 zł.

GOPS zwiększył pozostałe środki trwałe zakupując meble na kwotę 578,10 zł. ŚDS zmniejszył wartość pozostałych środków trwałych likwidując meble, sprzęt rehabilitacyjny o wartości 5 687,33 zł, zwiększył pozostałe środki trwałe o zakup mebli, bieżni, orbitreka, steppera, kosiarki, telewizora, piły taśmowej, notebooka, kuchni gazowo-elektrycznej na łączną kwotę 35 777,77 zł.

GOUKiS zwiększył pozostałe środki trwałe o kwotę 2 890,00 zł-zakupując zestaw komputerowy z monitorem, likwidując pozostałe środki trwałe na kwotę 9 838,48 zł. Zakupiono książki o wartości 11 074,89 zł, likwidując zużyte na kwotę 33,66 zł.

SPZPOZ zwiększył pozostałe środki trwałe o zakup 3 komputerów oraz monitora na kwotę 2 223,39 zł i turbiny stomatologicznej na kwotę 810,00 zł.

4.DANE O DOCHODACH UZYSKANYCH Z TYTUŁU WYKONYWANIA PRAWA WŁASNOŚCI I INNYCH PRAW MAJĄTKOWYCH ORAZ Z WYKONYWANIA POSIADANIA.

Wpływy z opłat za trwałe zarząd, użytkowanie i służebności - 3 320,16 zł.

Wpływy z najmu i dzierżawy składników majątkowych - 14 710,79 zł.

Wpłaty z tytułu odpłatnego nabycia prawa własności oraz prawa użytkowania wieczystego nieruchomości – 4 000,00 zł w tym:

spłaty rat za sprzedane budynki wraz z działkami - 4 000,00 zł

i odsetki od spłat rat – 31,92 zł.

Należności za dostarczone ciepło z kotłowni Urzędu – 35 407,20 zł.

5.INNE DANE I INFORMACJE O ZDARZENIACH MAJĄCYCH WPŁYW NA STAN MIENIA JEDNOSTKI SAMORZĄDU TERYTORIALNEGO.

W związku z obowiązującą aktualizacją operatów szacunkowych Urząd Gminy ogłosił piąty przetarg na działki nr 163/1 o pow. 0,0923 ha, nr 163/2 o pow.0,1099 ha i 163/3 o pow.0,1346 ha, położone w Rudlicach; przetarg odbył się 21 maja 2018r.; do przetargu nie zgłosił się żaden oferent.

W terminie 19 marca 2018r. został ogłoszony trzeci przetarg na nieruchomość gruntową niezabudowaną oznaczoną numerem działki 420 o powierzchni 0,1800 ha położoną w Nietuszynie. Do przetargu nie przystąpiła żadna osoba.

