



RAPORT O STANIE GMINY OSTRÓWEK



za 2020 rok



SPIS TREŚCI

| | | |
|--------|---|----|
| I. | Wstęp | 3 |
| II. | Informacje ogólne | 3 |
| III. | Działalność uchwałodawcza | 9 |
| IV. | Gospodarka przestrzenna | 9 |
| V. | Finanse gminy | 9 |
| VI. | Oświata | 10 |
| VII. | Działalność gospodarcza | 12 |
| VIII. | Zobowiązania podatkowe | 13 |
| IX. | Mienie komunalne | 14 |
| X. | Gospodarka gruntami | 15 |
| XI. | Bezpieczeństwo mieszkańców..... | 16 |
| XII. | Gospodarka odpadami ochrona środowiska..... | 18 |
| XIII. | Informatyka..... | 20 |
| XIV. | Współpraca z organizacjami pozarządowymi | 20 |
| XV. | Wodociągi i kanalizacja – inkaso..... | 21 |
| XVI. | Inwestycje..... | 21 |
| XVII. | Zdrowie..... | 23 |
| XVIII. | Opieka społeczna..... | 24 |
| XIX. | Profilaktyka..... | 32 |
| XX. | Aktywizacja osób bezrobotnych..... | 34 |
| XXI. | Środowiskowy Dom Samopomocy..... | 34 |
| XXII. | Kultura..... | 37 |
| XXIII. | Opisowe sprawozdanie z wykonania budżetu za 2020r. | 40 |
| XXIV. | Informacja o stanie mienia..... | 56 |



I. WSTĘP

Obowiązek sporządzenia raportu o stanie gminy wynika z art. 28aa ustawy o samorządzie gminnym. Raport obejmuje podsumowanie działalności Wójta Ryszarda Turka w roku 2020. Zebrane informacje od pracowników merytorycznych urzędu gminy, jednostek organizacyjnych oraz szereg dokumentów, będących w posiadaniu urzędu są źródłem informacji o stanie gminy.

II. INFORMACJE OGÓLNE

1. Charakterystyka ogólna

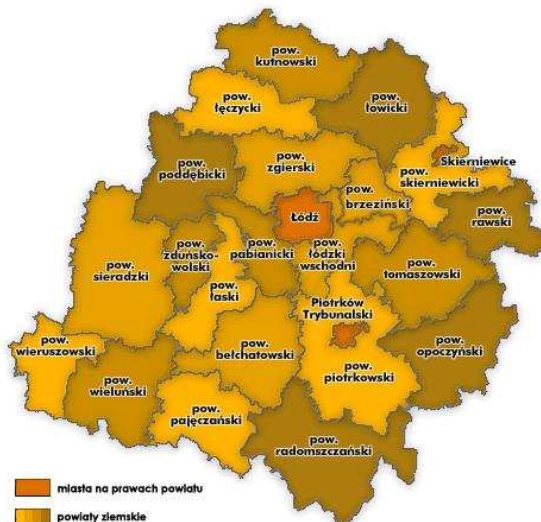

Województwo łódzkie



Raport o stanie gminy Ostrówek za 2020r.

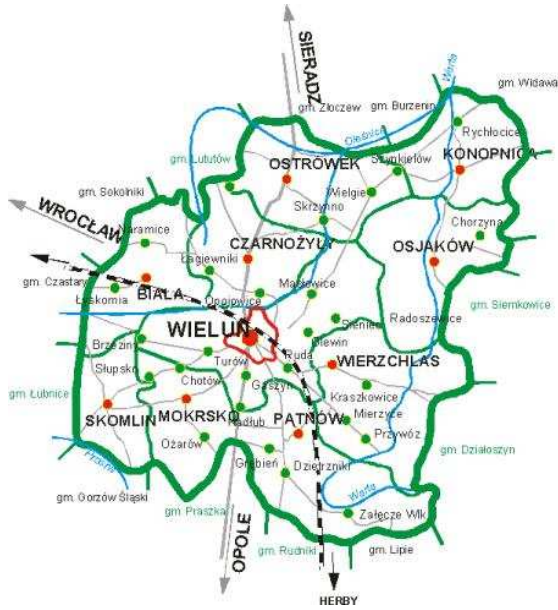

Powiat wieluński

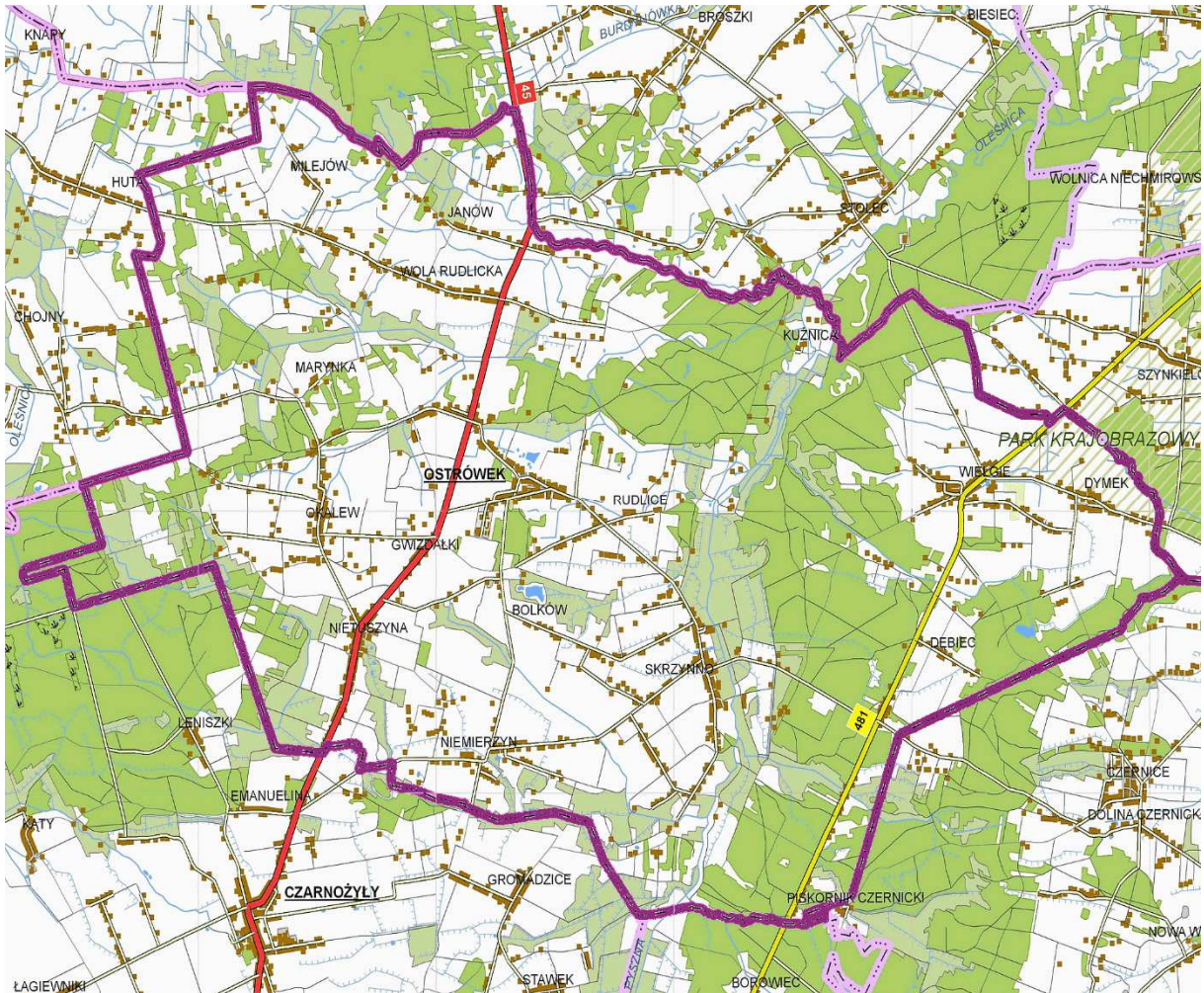

Gmina Ostrówek – podział administracyjny



Gmina Ostrówek (do 1953 [gmina Skrzynno](#)) – [gmina wiejska](#) w [województwie łódzkim](#), w [powiecie wieluńskim](#). [W latach 1975–1998](#) gmina położona była w [województwie sieradzkim](#).

Gmina graniczy:

- od północy - z gminą Złoczew (powiat sieradzki),
- od wschodu - z gminą Konopnica i Osjaków (powiat wieluński),
- od południa - z gminą Wieluń i Czarnożyły (powiat wieluński),
- od zachodu - z gminą Lututów (powiat wieruszowski).

Powierzchnia gminy wg danych Głównego Urzędu Statystycznego wynosi 101,138 km², co stanowi 10,9% powierzchni powiatu.

Administracyjnie gmina podzielona jest na 13 sołectw. Są to: sołectwo Bolków, Dębiec, Dymek, Janów, Milejów, Niemierzyn, Nietuszyna, Okalew, Ostrówek, Rudlice, Skrzynno, Wielgie, Wola Rudlicka.

Gmina charakteryzuje się korzystnym układem powiązań zewnętrznych za pośrednictwem dróg: ekspresowej, krajowej i wojewódzkiej. Najważniejszą rolę odgrywa droga krajowa nr 45 relacji Złoczew – Wieluń – Praszka – Kluczbork – Bierdzany – Opole.

Gmina Ostrówek jest gminą rolniczą. Funkcjonalnie gminę można podzielić na dwie części: zachodnią, gdzie w krajobrazie dominują tereny rolne i jednostki osadnicze oraz wschodnią z wyraźną przewagą lasów. Powierzchnia użytków rolnych zajmuje 68,8% powierzchni gminy. Podstawową funkcją przestrzenną poszczególnych miejscowości jest produkcja rolnicza, uzupełniona funkcją mieszkalną i usługową. Kolejnym elementem silnie zaznaczającym się w przestrzeni są lasy i grunty zadrzewione. Udział powierzchni gruntów leśnych w gminie wynosi 27,1%. Największe kompleksy leśne występują we wschodniej części gminy.

Głównym ośrodkiem i najważniejszym elementem struktury przestrzennej gminy jest miejscowość Ostrówek. Położenie w centralnej części gminy zapewnia dostępność najważniejszych usług dla wszystkich mieszkańców gminy. Miejscowość gminna, z racji swojej lokalizacji oraz administracyjnego znaczenia, pełni rolę lokalnego ośrodka stymulującego rozwój sąsiadujących wsi. Skupia większość urzędów i instytucji, w tym: Urząd Gminy, Gminną Bibliotekę Publiczną, Gminny Ośrodek Zdrowia, Gminny Ośrodek Upowszechniania Kultury i Sportu, oddział Rejonowego Banku Spółdzielczego w Lututowie, Gminny Ośrodek Pomocy Społecznej w Ostrówku oraz jednostki oświatowe. Poza miejscowością gminną największe wsie sołeckie to: Skrzynno i Okalew. Większość sołectw ma charakter typowo rolniczy, który uzupełnia funkcja mieszkaniowa, usługowa oraz rzemiosło.

Schemat struktury zagospodarowania gminy Ostrówek

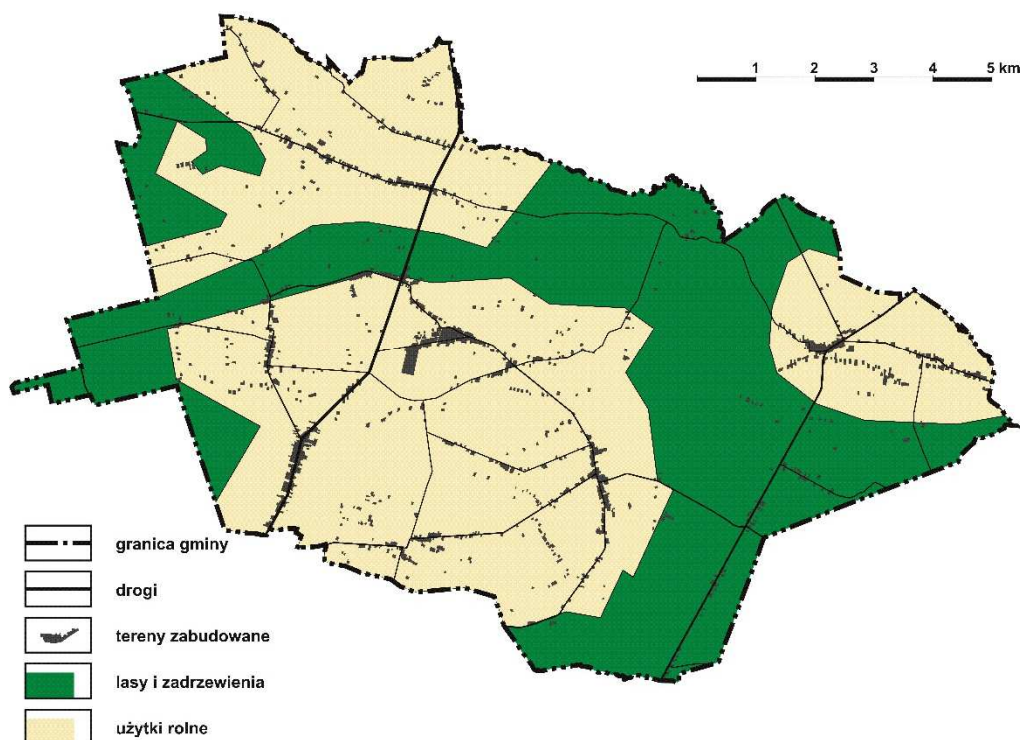

Na terenie gminy Ostrówek 87% gruntów stanowi własność prywatną. W jej strukturze znaczną część terenu zajmują również obszary stanowiące własność państwową, co wynika głównie ze znacznej powierzchni terenów leśnych, znajdujących się na terenie gminy, których właścicielem, w dużej mierze, jest Skarb Państwa.

2. Aktualne złoża zasobów naturalnych

OKALEW II - koncesja z dnia 21.09.2012r.

OKALEW V – koncesja z dnia 27.08.2012r.

OSTRÓWEK VII – koncesja z dnia 22.02.2013r.

OSTRÓWEK III – koncesja z dnia 05.06.2013r.

UGODA NIEMIERZYN – koncesja z dnia 04.01.2016r.

OSTRÓWEK VIII – koncesja z dnia 12.09.2018r.

3. Partnerstwo międzygminne

Na sesji w dniu 30 marca 1999r. Rada Gminy podjęła Uchwałę Nr V/48/1999 w sprawie podpisania umowy partnerskiej z niemiecką gminą Adelebsen.

10 sierpnia 1999 roku został podpisany układ partnerski pomiędzy gminą Ostrówek, a gminą Adelebsen w Niemczech.

Współpraca polega między innymi na:

- spotkaniach przedstawicieli naszej gminy z przedstawicielami z gminy Adelebsen;
- wymianie młodzieży;



- współpracy z jednostkami OSP

Korzyści wynikające z podjęcia współpracy:

- wzajemne poznawanie sposobów funkcjonowania i zarządzania gmin,
- poznawanie kultury, obyczajów poprzez uczestnictwo w różnych imprezach kulturalnych,
- poznawanie walorów turystycznych podczas wspólnych wyjazdów.

Współpraca ma wymiar edukacyjny i poznawczy. Dzięki spotkaniom następuje wymiana doświadczeń, poznajemy warunki życia i obyczaje danego regionu.

Z zaprzyjaźnionej gminy otrzymaliśmy sprzęt dla jednostek OSP oraz sprzęt rehabilitacyjny dla ŚDS.

Spotkania z przedstawicielami zaprzyjaźnionej gminy odbywają się co roku. W 2019 roku obchodziliśmy 20 rocznicę współpracy z gminą Adelebsen.

W 2020 roku ze względu na pandemię nie było spotkania z przedstawicielami zaprzyjaźnionej gminy.

4. Demografia

Liczba stałych mieszkańców Gminy Ostrówek, według stanu na dzień 31.12.2020 r., na podstawie prowadzonego przez gminę rejestru mieszkańców, kształtuje się następująco:

MIESZKAŃCY WG WIEKU I PŁCI - stan na 31.12.2020 r.

| Wiek | Mężczyzn | Kobiet | Ogółem |
|-------------------|----------|--------|--------|
| 0-2 | 64 | 46 | 110 |
| 3 | 21 | 22 | 43 |
| 4-5 | 42 | 43 | 85 |
| 6 | 17 | 17 | 34 |
| 7 | 19 | 20 | 39 |
| 8-12 | 146 | 110 | 256 |
| 13-15 | 59 | 65 | 124 |
| 16-17 | 49 | 48 | 97 |
| 18 | 23 | 24 | 47 |
| 19-65 (mężczyźni) | 1485 | 0 | 1485 |
| 19-60 (kobiety) | 0 | 1232 | 1232 |
| > 65 (mężczyźni) | 280 | 0 | 280 |
| > 60 (kobiety) | 0 | 641 | 641 |
| ogółem | 2205 | 2268 | 4473 |

Liczba mieszkańców w poszczególnych miejscowościach na dzień 31.12.2020 r.

| Lp. | Nazwa miejscowości | Ilość mieszkańców |
|-----|--------------------|-------------------|
| 1 | Bolków | 91 |
| 2 | Dębiec | 64 |
| 3 | Dymek | 211 |
| 4 | Gwizdałki | 72 |
| 5 | Jackowskie | 9 |



| | | |
|----|---------------|-------------|
| 6 | Janów | 242 |
| 7 | Kopiec | 18 |
| 8 | Kuźnica | 21 |
| 9 | Milejów | 268 |
| 10 | Niemierzyn | 280 |
| 11 | Nietuszyna | 388 |
| 12 | Okalew | 450 |
| 13 | Oleśnica | 79 |
| 14 | Ostrówek | 661 |
| 15 | Piskornik | 43 |
| 16 | Rudlice | 209 |
| 17 | Skrzynno | 759 |
| 18 | Wielgie | 410 |
| 19 | Wola Rudlicka | 198 |
| | RAZEM | 4473 |

W okresie ostatnich lat odnotowano spadek liczby ludności gminy. Zaobserwowano utrzymujący się ujemny przyrost naturalny.

Liczba dzieci urodzonych w 2020 roku - 31.

Zgony w roku 2020 - 54.

5. Statystyka Ewidencji Ludności

| Wyszczególnienie | 2020 |
|--|------|
| Przyjęte druki meldunkowe: pobyt stały i czasowy, przemeldowania na terenie gminy Ostrówek | 113 |
| Usuwanie niezgodności w danych osobowych mieszkańców | 313 |
| Nadanie i zmiana numeru PESEL | 7 |
| Udostępnienie danych z rejestru mieszkańców i rejestru zamieszkania cudzoziemców | 51 |
| Wydawanie zaświadczeń zawierających pełny wykaz danych osoby, której wniosek dotyczy, z rejestru mieszkańców oraz rejestru zamieszkania cudzoziemców | 112 |
| Wydawanie dowodów osobistych | 198 |
| Przyjmowanie zgłoszeń o utracie lub uszkodzeniu dowodu osobistego | 25 |

6. Statystyka Urzędu Stanu Cywilnego.

| Wyszczególnienie | 20120 |
|----------------------------|-------|
| Sporządzone akty urodzenia | 4 |



| | |
|---|-----|
| w tym: | |
| - zagraniczne | 4 |
| - dzieci, które urodziły się w Gminie Ostrówek | 0 |
| Sporządzone akty małżeństwa | 18 |
| w tym | |
| - konkordatowe | 11 |
| - cywilne | 7 |
| - zagraniczne | 0 |
| Sporządzone akty zgonu | 28 |
| Ilość par małżeńskich odznaczonych medalami za długoletnie pożycie małżeńskie | 17 |
| Ilość wydanych odpisów aktów stanu cywilnego | 353 |
| Sporządzanie wzmianek dodatkowych w aktach stanu cywilnego | 38 |
| Sporządzanie przypisków w aktach stanu cywilnego | 199 |
| Liczba przeniesionych aktów stanu cywilnego z ksiąg do Rejestru Stanu Cywilnego | 779 |

W roku 2020, z powodu pandemii SARS-CoV-2, nie organizowano uroczystości dla par małżeńskich obchodzących jubileusz złotych godów

III. DZIAŁALNOŚĆ UCHWAŁODAWCZA

Stosownie do art. 30 ust. 1 ustawy z dnia 8 marca 1990 roku o samorządzie gminnym Wójt Gminy jest organem wykonawczym Gminy, do którego zadań należy m.in. wykonywanie uchwał Rady Gminy.

Realizując obowiązki nałożone przepisami ustawy Wójt Gminy przy pomocy Urzędu Gminy realizował uchwały podjęte przez Radę Gminy w 2020 roku w sposób określony uchwałami.

Rada Gminy w 2020 roku obradowała ogółem na 12 sesjach, w tym na 8 zwołanych zgodnie z art. 20 ust. 3 ustawy o samorządzie gminnym - na wniosek Wójta.

W 2020 roku Rada Gminy podjęła łącznie 58 uchwał, które dotyczyły spraw bieżących takich jak:

- sprawy finansowe dotyczące m.in. zmiany Wieloletniej Prognozy Finansowej, zmiany budżetu Gminy Ostrówek na rok 2020, stawek podatków na 2020 rok,
- sprawy gruntowe dotyczące m.in. dzierżaw, najmu, zbywania nieruchomości stanowiących własność Gminy Ostrówek,
- sprawy organizacyjne, oświatowe, gospodarki komunalnej oraz ochrony środowiska.

Podjęte przez Radę Gminy uchwały Wójt zgodnie z art. 90 ust. 1 i 2 ustawy o samorządzie gminnym przekazał w nieprzekraczalnym terminie 7 dni do organów nadzoru jakimi są w zakresie zgodności z prawem – Wojewoda Łódzki, a w zakresie spraw finansowych – Regionalna Izba Obrachunkowa.



Zgodnie z art. 7 ust. 1 pkt 1 ustawy o dostępie do informacji publicznej, wszystkie uchwały zostały zamieszczone w Biuletynie Informacji Publicznej, a uchwały stanowiące akty prawa miejscowego w Dzienniku Urzędowym Województwa Łódzkiego.

W podjętych przez Radę Gminy uchwałach organ nadzoru nie dopatrzył się żadnych nieprawidłowości potwierdzając tym samym fakt, że uchwały są zgodne z obowiązującymi przepisami prawa i nie naruszają właściwego gospodarowania finansami publicznymi. Wszystkie uchwały zostały przez organ wykonawczy Gminy wykonane z zachowaniem procedur i terminów określonych uchwałami i przepisami prawa.

IV. GOSPODARKA PRZESTRZENNA

W 2020 r. miejscowymi planami zagospodarowania przestrzennego objętych było 444,8 ha powierzchni gminy.

1. W 2020 r. wydano 1 decyzję o ustaleniu lokalizacji inwestycji celu publicznego. Inwestycja ta dotyczyła budowy budynku zaplecza socjalno-administracyjnego boiska sportowego wraz z infrastrukturą techniczną dla terenu dz. nr 437/12 i 437/13 obręb Ostrówek.

W 2020 roku wydano 56 decyzji o warunkach zabudowy, w tym 30 decyzji dotyczących zabudowy mieszkaniowej jednorodzinnej, 14 decyzji dotyczących zabudowy zagrodowej, 7 decyzji dotyczących zabudowy usługowej i produkcyjnej oraz 5 decyzji dotyczących zalesienia terenu.

V. FINANSE GMINY

1. Stan finansów gminy

1. Struktura wykonanych dochodów i udział w dochodach ogółem:

| | |
|----------------|-------------------------------------|
| Subwencje | 8 024 124,00 zł, tj. 33,84 % |
| Dochody własne | 6 841 735,96 zł, tj. 28,86 % |
| Dotacje | <u>8 843 713,16 zł, tj. 37,30 %</u> |
| | = 23 709 573,12 zł |

2. Udział wydatków majątkowych w wydatkach ogółem

| | |
|-------------------|--|
| Wydatki ogółem | 22 221 909,97 zł |
| Wydatki majątkowe | 1 037 092,12 zł, tj. 4,67 % udziału w wydatkach ogółem |

3. Zadłużenie ogółem na dzień 31.12.2020r. wynosi 4 570 000,00 zł.

4. Poziom wolnych środków na koniec 2020r. 2 168 951,90 zł.

2. Wykonanie budżetu gminy

| | |
|-----------------------|------------------|
| 1. Wykonanie dochodów | 23 709 573,12 zł |
| 2. Wykonanie wydatków | 22 221 909,97 zł |



3. Wynik operacyjny- nadwyżka operacyjna, tj. różnica między dochodami a wydatkami bieżącymi 1 675 836,39 zł

4. Dochody majątkowe 848 918,88 zł

3. Wykonanie wydatków inwestycyjnych/majątkowych

Wydatki majątkowe 1 037 092,12 zł

VI. OŚWIATA

W gminie Ostrówek w 2020 r. funkcjonowały cztery publiczne szkoły podstawowe – Szkoła Podstawowa im. rotmistrza Witolda Pileckiego w Ostrówku, Szkoła Podstawowa im. Tadeusza Kościuszki w Skrzynnie, Szkoła Podstawowa w Janowie i Szkoła Podstawowa w Okalewie oraz jedno przedszkole – Publiczne Przedszkole w Ostrówku. Natomiast przy szkołach podstawowych w Skrzynnie, Janowie i Okalewie funkcjonowały trzy oddziały przedszkolne.

We wrześniu 2020 r. naukę w ww. szkołach podstawowych rozpoczęła następująca liczba uczniów:

1. Szkoła Podstawowa im. rotmistrza Witolda Pileckiego w Ostrówku – 164;
2. Szkoła Podstawowa im. Tadeusza Kościuszki w Skrzynnie – 67;
3. Szkoła Podstawowa w Janowie – 68;
4. Szkoła Podstawowa w Okalewie – 44.

Natomiast w przedszkolu i oddziałach przedszkolnych naukę we wrześniu 2020 r. rozpoczęła następująca liczba uczniów w wieku 3 - 6 lat:

1. Publiczne Przedszkole w Ostrówku – 70, w tym w filii w Wielkiem – 22;
2. Oddział Przedszkolny przy Szkole Podstawowej im. Tadeusza Kościuszki w Skrzynnie – 24;
3. Oddział Przedszkolny przy Szkole Podstawowej w Janowie – 14;
4. Oddział Przedszkolny przy Szkole Podstawowej w Okalewie – 11.

Od 1 września 2020 r. Gmina Ostrówek zapewniła 64 uczniom z terenu gminy bezpłatny transport i opiekę w czasie przewozu z miejsca zamieszkania do Szkoły Podstawowej im. rotmistrza Witolda Pileckiego w Ostrówku oraz do Szkoły Podstawowej im. Tadeusza Kościuszki w Skrzynnie gdy droga dziecka z domu do szkoły przekraczała odległości 3 km – w przypadku uczniów klas I–IV szkół podstawowych lub 4 km – w przypadku uczniów klas V–VIII szkół podstawowych. Zwrotem kosztów przejazdu objętych było również 3 uczniów niepełnosprawnych, którym dowóz zapewniali rodzice.

Na podstawie porozumienia z Powiatem Wieluńskim Gmina zapewniła również transport uczniom niepełnosprawnym z terenu gminy do Specjalnego Ośrodka Szkolno – Wychowawczego w Gromadnicach oraz do Zespołu Szkół Specjalnych w Wieluniu. Z tego transportu korzystało łącznie 11 uczniów.

W 2020 r. całkowita kwota subwencji oświatowej przekazanej z budżetu państwa na rzecz gminy wyniosła 4 150 246,00 zł. Kwota subwencji oświatowej w przeliczeniu na jednego ucznia wyniosła: 12 099,84 zł.

Na dofinansowanie zadań w zakresie wychowania przedszkolnego uczniów objętych wychowaniem przedszkolnym w wieku do 5 lat, gmina otrzymała dotację celową z budżetu państwa w kwocie 123 374,00 zł, która została wykorzystana wyłącznie na dofinansowanie wydatków bieżących związanych z realizacją tych zadań w Publicznym Przedszkolu



w Ostrówku oraz oddziałach przedszkolnych przy Szkole Podstawowej im. Tadeusza Kościuszki w Skrzynnie, Szkole Podstawowej w Janowie oraz Szkole Podstawowej w Okalewie.

Kwota dotacji na poszczególne placówki kształtowała się odpowiednio:

1. Publiczne Przedszkole w Ostrówku – 77 467,00 zł;
2. Oddział Przedszkolny przy Szkole Podstawowej im. Tadeusza Kościuszki w Skrzynnie – 21 519,14 zł;
3. Oddział Przedszkolny przy Szkole Podstawowej w Janowie – 11 476,64 zł;
4. Oddział Przedszkolny przy Szkole Podstawowej w Okalewie – 12 911,22 zł.

Wydatki na oświatę w 2020 r. stanowiły łącznie kwotę 7 292 902,50 zł a z podziałem na placówki oświatowe kształtowały się one następująco:

1. Szkoła Podstawowa im. rotmistrza Witolda Pileckiego w Ostrówku – 2 208 701,45 zł;
2. Szkoła Podstawowa im. Tadeusza Kościuszki w Skrzynnie – 1 543 788,44 zł;
3. Szkoła Podstawowa w Janowie – 1 277 791,81 zł;
4. Szkoła Podstawowa w Okalewie – 1 338 180,13 zł;
5. Publiczne Przedszkole w Ostrówku – 924 440,67 zł;

Koszty transportu uczniów do szkół podstawowych na terenie gminy oraz koszty transportu uczniów niepełnosprawnych do szkół specjalnych i ośrodków wychowawczych w 2020 r. wyniosły 79 741,66 zł;

Koszty związane z wychowaniem przedszkolnym uczniów zamieszkałych na terenie gminy Ostrówek, uczęszczających do przedszkoli i oddziałów przedszkolnych na terenie innych gmin wyniosły 67 253,54 zł.

Gmina Ostrówek otrzymała w 2020 r. dotację celową na wyposażenie klas I-VIII szkół podstawowych w podręczniki lub materiały edukacyjne w kwocie 44 059,95zł.

Gmina Ostrówek ubiegała się również o zwiększenie części oświatowej subwencji ogólnej z 0,4% rezerwy w roku 2020 z tytułu dofinansowania wyposażenia w pomoce dydaktyczne niezbędne do realizacji podstawy programowej z przedmiotów przyrodniczych w szkołach podstawowych. W ramach tego dofinansowania Szkoła Podstawowa w Okalewie otrzymała wsparcie w kwocie 43 682,00 zł, które zostało wykorzystane na zakup pomocy dydaktycznych z przedmiotów przyrodniczych tj. geografii, biologii, chemii i fizyki.

Program wsparcia zaprojektowany został na 4 lata. W związku z wprowadzeniem rocznego limitu do ¼ szkół, z tego kryterium dofinansowania, po spełnieniu określonych kryteriów, mogła ubiegać się o wsparcie w 2020 roku tylko jedna ze szkół.

W dniu 27 maja 2020 r. Gmina Ostrówek otrzymała wsparcie finansowe w kwocie 60.000 zł z Centrum Projektów Polska Cyfrowa w ramach programu Zdalna Szkoła. Otrzymane środki zostały wykorzystane na zakup sprzętu – laptopów w ilości 24 sztuk oraz oprogramowania Microsoft Office Standard w ilości 24 szt. Sprzęt wraz z oprogramowaniem zostały przekazane nieodpłatnie na rzecz wszystkich szkół podstawowych w gminie Ostrówek w celu umożliwienia uczniom tych szkół zdalnego nauczania. Działanie było finansowane ze środków Europejskiego Funduszu Rozwoju Regionalnego w ramach Programu Operacyjnego Polska Cyfrowa na lata 2014-2020.

W dniu 17 czerwca 2020 r. Gmina Ostrówek otrzymała wsparcie finansowe w kwocie 55.000 zł z Centrum Projektów Polska Cyfrowa w ramach programu Zdalna Szkoła +. Otrzymane środki zostały wykorzystane na zakup sprzętu – laptopów w ilości 20 sztuk oraz oprogramowania Microsoft Office Standard w ilości 20 szt. Sprzęt wraz z oprogramowaniem zostały przekazane nieodpłatnie na rzecz wszystkich szkół podstawowych w gminie Ostrówek w celu umożliwienia uczniom tych szkół zdalnego nauczania.

Zatrudnienie nauczycieli w placówkach oświatowych Gminy Ostrówek



W placówkach oświatowych Gminy Ostrówek wg. danych przekazanych w SIO /stan na 30.09.2020r./ liczba etatów nauczycieli to 69,12 z czego 45,40 etatu to nauczyciele dyplomowani, 14,24 etatu to nauczyciele mianowani, 9,26 etatu to nauczyciele kontraktowi, 0,22 etatu to nauczyciele stażyści.

Kadra pedagogiczna posiada odpowiednie kwalifikacje do pracy w szkołach i przedszkolu oraz systematycznie doskonali się na studiach podyplomowych, kursach, warsztatach. Studia podyplomowe nadające kwalifikację do nauczania nowych przedmiotów ukończone przez nauczycieli w 2020 r. to: edukacja dla bezpieczeństwa z kursem pierwszej pomocy przedmedycznej dla nauczycieli.

Pomoc finansowa dla uczniów

Pomoc materialna jest udzielana uczniom w celu zmniejszenia różnic w dostępie do edukacji, umożliwienie pokonywania barier dostępu do edukacji wnikających z trudnej sytuacji materialnej ucznia. Zadanie jest wykonywane przez Gminny Ośrodek Pomocy Społecznej i zostanie omówione w rozdziale Opieka społeczna.

VII. DZIAŁALNOŚĆ GOSPODARCZA

Na terenie gminy zarejestrowanych jest 169 przedsiębiorców aktywnych i 33 przedsiębiorców, którzy zawiesili swoją działalność. W przeważającej większości są to firmy jednoosobowe lub rodzinne. Podobnie jak w roku ubiegłym najwięcej jest działalności związanych z handlem /głównie stacjonarnym/, w tym samochodami i częściami samochodowymi, budownictwem oraz transportem drogowym towarów. Coraz więcej osób rejestruje handel przez Internet.

W 2020 r. zostały złożone do urzędu 83 wnioski o wpis do Centralnej Ewidencji i Informacji o Działalności Gospodarczej, w tym: 10 o założeniu firmy, 8 o zaprzestaniu działalności, 10 o zawieszeniu działalności, 9 o wznowieniu działalności i 46 o dokonanie zmian we wpisie.

VIII. ZOBOWIĄZANIA PODATKOWE

1. Wymiar zobowiązań pieniężnych - osoby fizyczne

Wydano i doręczono 2095 decyzji wymiarowych na łączną kwotę przypisu - **673 391,00 zł**
- podatek rolny 304 716,00 zł
- podatek od nieruchomości - 291 848,00 zł
- podatek leśny 76 827, 00 zł

- osoby prawne-1 198 365,00zł

- wpłynęło 20 deklaracji na podatek od nieruchomości na kwotę 1 170 762,00 zł)
-wpłynęło 10 deklaracji na podatek rolny na kwotę 1 479,00zł
- wpłynęły 4 deklaracje na podatek leśny 26 124,00zł

W ciągu roku wydano 171 decyzji określających bądź zmieniających zobowiązanie pieniężne.



Nie zarejestrowano odwołań od wydanych decyzji.

2. Podatek od środków transportowych

- wpłynęły 22 deklaracje - składane do 15.02.2020r,
- przypis na kwotę 55 577,00 zł - osoby fizyczne,
- osoby prawne - na kwotę 65 662,00 zł

Przeprowadzono 1 postępowanie podatkowe w zakresie określenia podatnikom zobowiązania w podatku od środków transportowych.

3. Wydawanie zaświadczeń

- o figurowaniu w ewidencji podatkowej, osiągniętych dochodach i inne zaświadczenia -2020r - zarejestrowano 165 wydanych zaświadczeń - wszystkie w granicach żądania wnioskodawcy
- wydano 2 postanowienia o odmowie wydania zaświadczenia,
- wydano 68 zaświadczeń o niezaleganiu w podatkach lub stwierdzające stan zaległości.

Wychodząc naprzeciw oczekiwaniom podatników, zaświadczenia wydaje się bez zbędnej zwłoki, najczęściej od ręki .

4. Pomoc publiczna w rolnictwie

z tytułu zwrotu podatku akcyzowego zawartego w cenie oleju napędowego wykorzystywanego do produkcji rolnej dla producentów rolnych posiadających gospodarstwa rolne na terenie Gminy Ostrówek:

- łącznie wpłynęło 721 wniosków,
- wypłacono producentom rolnym kwotę 476 682,36 zł.

5. Ściągalność zobowiązań

Łączny dochód z tytułu dzierżawy oraz czynszu od nieruchomości gminnych wyniósł 14 474,73 zł, za wywóz i oczyszczanie ścieków 43 521,07 zł.

Dochód z tytułu podatków wyniósł:

- od osób fizycznych 727 802,33 zł
- od osób prawnych 1 265 348,00 zł

Odsetki od nieterminowych wpłat podatkowych wyniosły 1 657,91 zł, koszty upomnienia zaś 1 960,40 zł.

Na zaległości podatkowe były wysyłane regularnie upomnienia (142 szt.) i tytuły wykonawcze (22 szt.).

Na zaległości za odpady komunalne wysłane były 7 tytułów wykonawczych.

Odsetki od pozostałych opłat (wywóz i oczyszczanie ścieków, czynsze, energia i ciepło) wyniosły 64,13 zł.



Zaległości podatkowe podatników na koniec 2020r. wynosiły:

- 1) osoby fizyczne:
 - 148 pozycje na kwotę 83 648,87 zł,
- 2) osoby prawne:
 - 4 pozycji na kwotę ogółem: 75 041,00 zł.

Zaległości w pozostałych wpłatach (wywóz i oczyszczanie ścieków) wynosiły:

- 31 pozycji na kwotę 1 883,49 zł

Prowizje sołtysów wyniosły 20 072,00 zł.

IX. MIENIE KOMUNALNE

1. Lokale mieszkalne – Brak

2. Obiekty oświatowe:

- Szkoła Podstawowa w Ostrówku
- Publiczne Przedszkole w Ostrówku
- Szkoła Podstawowa w Janowie
- Szkoła Podstawowa w Skrzynnie
- Szkoła Podstawowa w Okalewie
- Przedszkole Publiczne w Ostrówku, Filia w Wielgiem

3. Obiekty kulturalne:

- Gminny Ośrodek Upowszechniania Kultury i Sportu
- Świetlica wiejska w Milejowie
- Świetlica wiejska w Wielgiem
- Chata wiejska w miejscowości Ostrówek
- Gminna Biblioteka Publiczna w Ostrówku, Filia w Wielgiem

4. Obiekty sportowe:

- Boisko wielofunkcyjne w Ostrówku
- Boisko do siatkówki w Okalewie
- Boisko wielofunkcyjne w Skrzynnie
- Boisko sportowe w Ostrówku



Siłownie zewnętrzne: w miejscowości, Wielgie, Wola Rudlicka, Niemierzyn, Ostrówek.

2. Lokale użytkowe:

- lokal użytkowy w budynku Urzędu Gminy w Ostrówku pow. 14,34 m²
- lokal użytkowy w budynku Urzędu Gminy w Ostrówku pow. 47,90 m²
- lokal użytkowy w budynku Urzędu Gminy w Ostrówku pow. 30,00 m²
- lokal użytkowy w budynku Urzędu Gminy w Ostrówku pow. 13,53 m²
- lokal użytkowy w budynku byłej szkoły Podstawowej w Wielgiem pow. 7 m²

Wpływy z najmu i dzierżawy składników majątkowych ; 13 250,19zł

6. Środowiskowy Dom Samopomocy w Ostrówku

7. Samodzielny Publiczny Zakład Opieki Zdrowotnej w Ostrówku

Informacja o stanie mienia gminy Ostrówek za 2020 r. ujęta jest w wyciągu ze sprawozdania z wykonania budżetu gminy Ostrówek za 2020 r. Pełny tekst sprawozdania z wykonania budżetu za 2020 r. znajduje się pod adresem:

<https://ostrowek.bip.gmina.pl/upload/sprawozwykobud2020.pdf>

X. GOSPODARKA GRUNTAMI

W dniu 8 czerwca 2020 r. został przeprowadzony przetarg na działkę nr 1108/4 o pow. 0,1200 ha położoną w Okalewie; do przetargu zgłosił się jeden oferent. Działka została sprzedana za cenę 18 180 zł.

We wrześniu 2020 r. został złożony do sądu wniosek o stwierdzenie zasiedzenia nieruchomości oznaczonej w ewidencji gruntów numerem 1390 o pow. 0,6178 ha położonej w Okalewie /droga od Babina w kierunku Chojen/.

W 2020 r. wydano 15 decyzji w sprawie podziału nieruchomości, w tym:

- 9 na podstawie decyzji o warunkach zabudowy,
- 2 w celu wydzielenia działki na powiększenie sąsiedniej nieruchomości,
- 4 w celu wydzielenia działki budowlanej.

XI. BEZPIECZEŃSTWO MIESZKAŃCÓW

1. Obrona Cywilna i Zarządzanie Kryzysowe

W 2020 roku został opracowany „Planu Zarządzania Kryzysowego Gminy Ostrówek” i przekazany do Starostwa Powiatowego w Wieluniu w celu uzgodnienia i zatwierdzenia.

2. Jednostki Ochotniczych Straży Pożarnych



Na terenie gminy znajduje się 9 jednostek OSP , w tym 2 jednostki włączone do Krajowego Systemu Ratowniczo – Gaśniczego. Na wyposażeniu jednostek znajdowało się 13 samochodów przeznaczonych do działań ratowniczo – gaśniczych.

W 2020 roku nasze jednostki uczestniczyły w 102 różnego rodzaju zdarzeniach w tym 37 pożarach.

W rozbiciu na poszczególne jednostki przedstawia się następująco :

- OSP Ostrówek jednostka KSRG – 42 wyjazdy w tym 14 do pożaru
- OSP Skrzynno jednostka KSRG - 25 wyjazdy w tym 6 do pożaru
- OSP Dymek - 4 wyjazdy do pożaru
- OSP Okalew - 4 wyjazdy w tym 1 do pożaru
- OSP Nietuszyna - 0 wyjazdów
- OSP Wola Rudlicka - 4 wyjazdy w tym 2 do pożaru
- OSP Wielgie - 10 wyjazdów w tym 4 do pożaru
- OSP Janów - 13 wyjazdów w tym 6 do pożaru
- OSP Niemierzyn - 0 wyjazdów

=====

Razem 102 wyjazdy

Straty w mieniu w 2020 roku na terenie gminy szacuje się na kwotę 72,6 tys. zł oraz uratowano mienie w zdarzeniach na kwotę 596 tysięcy złotych.

Ponadto jednostki brały udział w szkoleniach i różnego rodzaju ćwiczeniach pożarniczych podwyższając swoje umiejętności przy udzielaniu pomocy lub innych zdarzeniach.

a) dotacje w ramach inicjatyw lokalnych

W ramach trybu małych projektów lokalnych przy udziale dotacji, wsparto wykonanie następujących zadań:

Sołectwo Wielgie

„ Doposażenie zaplecza kuchennego przy świetlicy wiejskiej w Wielgiem ” za kwotę 16 945,66 zł ze środków pochodzących z:

- dotacji Urzędu Marszałkowskiego – 10 000,00 zł
- środków własnych gminy - 4 000,00 zł
- środków finansowych jednostki OSP - 2 945,66 zł

Sołectwo Okalew

„ Wyposażenie zaplecza przy świetlicy wiejskiej w Okalewie ” za kwotę 16 340,08 zł ze środków pochodzących z:

- dotacji Urzędu Marszałkowskiego – 10 000,00 zł
- środków własnych gminy - 5 340,08 zł
- środków finansowych jednostki OSP – 1 000,00 zł



Sołectwo Skrzynno

„ Remont wraz z wymianą pokrycia dachowego pomieszczenia gospodarczego na potrzeby ogólnodostępnego boiska wielofunkcyjnego w Skrzynnie ” za kwotę 23 069,68 zł ze środków pochodzących z:

- dotacji Urzędu Marszałkowskiego - 10 000,00 zł
- środków własnych gminy - 13 069,68 zł

b) wydatki poniesione na straże

| | |
|-------------------------------------|---------------|
| Wynagrodzenia konserwatorów sprzętu | - 43475,90 zł |
| składki na FP, różne wydatki | |
| Zakup materiały, wyposażenie | - 58098,98 zł |
| Zakup energii | - 1284,26 zł |
| Zakup usług pozostałych | - 17505,92zł |
| Różne opłaty i składki | - 19582,50 zł |

Dotacja dla OSP Ostrówek

| | |
|---|---------------|
| Dofinansowanie zakup sprzętu | - 5000,00 zł |
| oraz środków ochrony indywidualnej, utwardzenie placu przy strażnicy | - 50000,00 zł |

Dotacja dla OSP Okalew

| | |
|--|--------------|
| Dofinansowanie zakup sprzętu oraz środków ochrony indywidualnej | - 3200,00 zł |
|--|--------------|

Ogółem wydatek - 198147,56 zł

XII. GOSPODARKA ODPADAMI I OCHRONA ŚRODOWISKA

1.Gospodarka odpadami

Odbiór i zagospodarowanie odpadów komunalnych od właścicieli nieruchomości zamieszkałych organizuje gmina. W drodze prowadzonego postępowania przetargowego świadcząca usługi w powyższym zakresie, jest firma Eko-Region z Bełchatowa na lata 2021-2022r. Odpady komunalne z terenu gminy Ostrówek odbierane są w postaci wyłącznie selektywnej, 100% posesji zamieszkałych prowadzi selektywną zbiórkę odpadów.

Zbiórka jest prowadzona w systemie pojemnikowym z podziałem na frakcje: papier, tworzywa sztuczne, szkło bezbarwne i kolorowe, odpady ulegające biodegradacji oraz pojemnik na pozostałości po segregacji.

Opłata za odbiór i zagospodarowanie odpadów komunalnych z nieruchomości zamieszkałych naliczana jest na podstawie deklaracji składanej przez samego właściciela, bądź inną osobę władającą daną nieruchomością. Na dzień 31 grudnia 2020r. zadeklarowanych było 3613



mieszkańców. W związku z powyższą opłatą przeprowadzono: 200 zmian deklaracji, wysłano 156 upomnień opłaty oraz przyjęto i zaksięgowano 3989 wpłat od mieszkańców.

Punkt Selektywnej Zbiórki Odpadów Komunalnych (PSZOK) w Ostrówku przyjmuje odpady komunalne zebrane w sposób selektywny wytworzone przez mieszkańców nieruchomości położonych na terenie gminy Ostrówek. PSZOK przyjął 22,88Mg odpadów w roku 2020.

W ramach opłaty można dostarczyć:

- odpady ulegające biodegradacji (tylko odpady zielone),
- przeterminowane leki,
- chemikalia,
- zużyte baterie i akumulatory,
- zużyty sprzęt elektryczny i elektroniczny,
- meble i inne odpady wielkogabarytowe,
- odpady budowlane i rozbiórkowe,
- zużyte opony,
- popiół z palenisk gospodarstw domowych,
- papier,
- tworzywa sztuczne, metal, opakowania wielomateriałowe,
- szkło.

Jak co roku na terenie gminy przeprowadzono objazdową zbiórkę odpadów wielkogabarytowych. Mieszkańcy pozbyli się łącznie 117,30 tony przedmiotów.

Podstawowym zadaniem gminy zakresie odbioru odpadów komunalnych od właścicieli nieruchomości jest osiągnięcie odpowiednich poziomów recyklingu i przygotowania do ponownego użycia papieru, metali, tworzyw sztucznych i szkła oraz osiągnięcie wymaganych poziomów ograniczenia masy odpadów komunalnych ulegających biodegradacji przekazywanych do składowania. Corocznie Wójt przedkłada Marszałkowi Województwa Łódzkiego i Wojewódzkiemu Inspektorowi Ochrony Środowiska sprawozdanie z zakresu gospodarki odpadami komunalnymi. Powyższe poziomy są osiągnięte. Gmina Ostrówek nie płaci kar za ich przekraczanie. Również ocena kontroli pod względem utrzymania porządku na terenie gminy prowadzona przez Inspekcję Sanitarną w Wieluniu w 2020r. jest pozytywna.

2.Ochrona przyrody i ochrona środowiska

Na terenie Gminy Ostrówek znajduje się kilka obszarów cennych przyrodniczo, objętych ochroną prawną wynikającą z ustawy o ochronie przyrody:

- Park Krajobrazowy Międzyrzecza Warty i Widawki we wschodniej części gminy (w ramach sołectwa Wielgie) obejmuje obszar chroniony ze względu na wartości przyrodnicze, historyczne i kulturowe oraz walory krajobrazowe,
- 11 użytków ekologicznych (bagna śródleśne) o łącznej powierzchni 21,81 ha w miejscowościach: Wielgie, Kuźnica, Ostrówek, Rudlice, Jackowskie, Nietuszyna
- 6 pomników przyrody ożywionej w postaci pojedynczych drzew, odznaczających się sędziwym wiekiem, wielkością, niezwykłymi kształtami lub innymi cechami.

W 2020r. została opracowana opinia dendrologiczna pomnika przyrody, drzewa gatunku lipa drobnolistna znajdującego się na działce nr ewid. 1016 obręb Ostrówek , a następnie



wykonano niezbędne zabiegi polegające na usunięciu suszu konarowego oraz zainstalowano wiązania elastyczne. Łączna kwota zadania to 4800 zł.

W 2021r. Gmina Ostrówek przystąpiła do opracowania Planu gospodarki niskoemisyjnej dla Gminy Ostrówek na lata 2021-2027, zawierającego:

- szczegółową kontrolną inwentaryzację zużycia energii i emisji gazów cieplarnianych na terenie Gminy;
- opracowanie bazy danych dotyczących emisji CO₂ na terenie Gminy;

| Postępowanie administracyjne | Ilość postępowań w 2019 roku | Ilość postępowań w 2020 roku |
|---|------------------------------|------------------------------|
| Zgłoszenie wycinki drzew i krzewów | 89 | 55 |
| Postępowanie w sprawie wydania decyzji o środowiskowych uwarunkowaniach | 6 | 9 |

3. Opieka nad bezdomnymi zwierzętami

Zadaniem własnym Gminy jest między innymi zapewnienie opieki bezdomnym zwierzętom. Corocznie Rada Gminy Ostrówek uchwała „Program opieki nad zwierzętami bezdomnymi oraz zapobiegania bezdomności zwierząt w gminie Ostrówek”. Przedmiotowy program zapobiega bezdomności zwierząt i porządkuje postępowanie w celu objęcia opieką bezdomnych zwierząt, zarówno domowych, jak i gospodarskich. Umowę na zapewnienie opieki oraz wyłapywanie bezdomnych zwierząt na terenie gminy realizują Fundacja "Zwierzyniec" Szczyty, ul. Wieluńska 178a, 98-355 Działoszyn oraz gabinet weterynaryjny pod adresem Ostrówek 117a, 98-311 Ostrówek

W 2020 roku na realizację zadań zawartych w niniejszym programie przeznaczyła kwotę w wysokości 2357,28 zł.

Ilość przekazanych psów do schroniska w ostatnich latach :

| Lp. | Rok | Ilość przekazanych psów | Ilość psów adoptowanych ze schroniska |
|-----|------|-------------------------|---------------------------------------|
| 1. | 2019 | 9 szt. | 9 szt. |
| 2. | 2020 | 1 szt. | 1 szt. |

XIII. INFORMATYKA

Gmina Ostrówek od lat prowadzi politykę informacyjną w oparciu o najnowsze rozwiązania teleinformatyczne z uwzględnieniem przepisów ustawy o dostępie do informacji



publicznej. Ostatnie lata to również rozwój zasobów informatycznych Gminy Ostrówek. Wdrożono kolejne rozwiązania informatyczne, których celem było usprawnienie przekazu informacji mieszkańcom poprzez takie serwisy internetowe jak:

- Serwis internetowy www.ostrowekgmina.pl który, jest platformą informacyjną o wydarzeniach i działaniach podejmowanych przez gminę,
- Biuletyn Informacji Publicznej www.ostrowek.bip.gmina.pl prowadzony zgodnie z wymaganiami prawnymi serwis, gdzie publikowane są dokumenty związane z działalnością samorządu,
- Serwis internetowy https://crv.pl/transmisja-lodzkie-rada_gminy_ostrowek umożliwia śledzenie obrad sesji Rady Gminy Ostrówek na żywo oraz przeglądanie archiwalnych sesji,
- System informacji przestrzennej www.ostrowekwielunski.e-mapa.net internetowy portal poświęcony informacjom przestrzennym gminy Ostrówek: ewidencja gruntów i budynków,
- Publicznie dostępny wykaz danych o środowisku <https://wykaz.ekoportal.pl> internetowy portal poświęcony informacjom o postępowaniach administracyjnych z zakresu ochrony środowiska.

Gmina poza usługami centralnymi takimi jak ePUAP, ŹRÓDŁO, CEIDG realizuje coraz więcej zadań zmierzających do usprawnienia komunikacji z mieszkańcami przy wsparciu odpowiednich narzędzi informatycznych. Sukcesywnie zwiększa się liczba elektronicznych usług publicznych (tzw. e-usług) udostępnianych przez Urząd Gminy w Ostrówku.

XIV. WSPÓŁPRACA Z ORGANIZACJAMI POZARZĄDOWYMI

W związku z przyjętym Programem współpracy Gminy Ostrówek z organizacjami pozarządowymi oraz innymi podmiotami, o których mowa w art. 3 ust. 3 ustawy z dnia 24 kwietnia 2003r. o działalności pożytku publicznego i o wolontariacie, ogłoszony został otwarty konkurs ofert na realizację zadania publicznego z zakresu wspierania i upowszechniania kultury fizycznej. Konkurs miał na celu wyłonienie ofert i zlecenie realizacji zadań publicznych z zakresu kultury fizycznej i sportu, podejmowanych w celu zaspokajania potrzeb i zagospodarowania czasu wolnego mieszkańców Gminy Ostrówek. Wysokość środków przeznaczonych na realizację zadań programowych w roku 2020 to 60 000 zł.

W ramach pozyskanych środków Stowarzyszenie na Rzecz Rozwoju Gminy Ostrówek – „Inicjatywa Społeczna” w Ostrówku organizowało współzawodnictwo sportowe i treningi dla uczniów szkół podstawowych, a drużyny Uczniowskiego Młodzieżowego Klubu Sportowego „OSTROWIA” w Ostrówku brały udział w treningach oraz turniejach sportowych m.in. w Mistrzostwach Powiatu Wieluńskiego LZS w piłce halowej i siatkowej, Mistrzostwach OZPN Sieradz.

XV. WODOCIĄGI I KANALIZACJA - INKASO

Ze względu na pandemię inkaso należności prowadzone było częściowo przez 3 inkasentów w 3 okresach obrachunkowych każdego roku tj.



a/ dla miejscowości Ostrówek, Nietuszyna i Gwizdałki w miesiącu marcu, lipcu i październiku,

b/ dla miejscowości Bolków, Janów, Milejów, Niemierzyn, Oleśnica, Okalew, Rudlice i Wola Rudlicka w miesiącu kwietniu, sierpniu i listopadzie,

c/ dla miejscowości Dębiec, Kopiec, Piskornik, Dymek, Wielgie i Skrzywno w miesiącu maju, wrześniu i grudniu.

Dla pozostałych odbiorców wody i dostawców ścieków faktury były wystawiane w Urzędzie Gminy.

Dochody w 2020 roku

Inkaso należności za pobór wody i za odprowadzanie ścieków:

| | |
|-------------------------------|----------------|
| - wystawiono faktury na kwotę | - 587792,06zł |
| - zaległości z lat ub. | - 18363,79zł |
| | ===== |
| - Ogółem | - 606155,85 zł |

Wpływy za pobór wody i odbiór ścieków - 579288,64 zł **tj. 96% zapłaconych faktur.** 4 % niezapłaconych faktur do końca 2020 roku, to faktury między innymi z terminem płatności w styczniu 2021 roku. Na dzień 1 kwietnia 2021 roku zaległość z lat ubiegłych stanowi 2 % z kwoty 606 155,85 zł.

XVI. INWESTYCJE

1. Prace remontowe przy budynkach:

- modernizacja sali widowiskowej w Gminnym Ośrodku Upowszechniania Kultury i Sportu w Ostrówku - zadanie zakończone,
- przebudowa odcinka sieci elektroenergetycznej polegającej na dobudowie przewodu i opraw oświetlenia drogowego oraz wymianie istniejących na linii napowietrznej niskiego napięcia w miejscowości Skrzywno Zapowiednik, Gmina Ostrówek – zadanie zakończone.
- przebudowa odcinka sieci elektroenergetycznej polegająca na dobudowie obwodu oświetlenia drogowego na słupie linii napowietrznej niskiego napięcia w miejscowości Wielgie, gm. Ostrówek – zadanie zakończone.
- remont łazienek uczniowskich w Szkole Podstawowej w Skrzywnie – wykonano.

2. Hydrofornie

W roku 2020 zrealizowano część I Etap inwestycji pn. „, Rozbudowa sieci wodociągowej do miejscowości Okalew (od drogi krajowej Nr 45 do byłej bazy SKR w Okalewie) o następującym zakresie: odcinek od drogi krajowej do posesji Nr 9 o długości 930 m.

Na obiekcie hydroforni Ostrówek wymieniono drzwi wejściowe.

Wykonano remont dachu na budynku hydroforni Ostrówek polegający na położeniu papy termozgrzewalnej, remoncie komina i obróbce wentylacji wyciągowej oraz obróbki blacharskie całego dachu i wymianą rynien.

Prowadzono na bieżąco prace konserwatorsko – naprawcze w hydroforniach i na sieciach wodociągowych w celu utrzymania płynności w zaopatrzeniu mieszkańców w wodę.



3. Kanalizacja sanitarna

Gmina złożyła wniosek o dofinansowanie ze środków PROW na realizację Etapu III kanalizacji w miejscowości Nietuszyna (strona zachodnia), planowana realizacja w roku 2022, który został oceniony pozytywnie.

Złożono wniosek i uzyskano dotacje w ramach Rządowego Funduszu Inwestycji Lokalnych na realizację Etapu I zadania pn: „ Budowa sieci kanalizacji sanitarnej z przyłączami w miejscowości Skrzywno, Rudlice” – planowany rok realizacji 2022.

Złożono wniosek o dotacje w ramach Rządowego Funduszu Inwestycji Lokalnych na realizację Etapu IV kanalizacji w miejscowości Nietuszyna – planowany rok realizacji 2022.

Ogłoszono przetarg na realizację zadania pn: Budowa kanalizacji sanitarnej z przyłączami i przepompowniami ścieków w miejscowości Nietuszyna, Bolków - (Etap II – Budowa kanalizacji sanitarnej z przyłączami i przepompownią ścieków w miejscowości Nietuszyna)" – realizacja 2021r.

Prowadzono na bieżąco prace konserwatorsko – naprawcze na oczyszczalni ścieków w m. Rudlice oraz sieci kanalizacji sanitarnej i na sieciach wodociągowych w celu utrzymania płynności w odbiorze ścieków od mieszkańców.

4. Drogi

Zrealizowano inwestycję drogową pn: „Budową drogi wewnętrznej rolniczej dojazdowej do gruntów rolnych w miejscowości Janów od km 0+000 do km 1+068 o długości 1,068 km”

Rozpoczęto inwestycję realizowaną z Powiatem Wieluńskim pn: „ Remont drogi powiatowej Nr 4529E Krzczów – Emanuelina na odcinku Niemierzyn – Skrzywno – Dębiec”

Złożono wniosek o dofinansowanie z Funduszu Dróg Samorządowych na realizację zadania pn: „Remont (odnowa) drogi powiatowej nr 4537E od drogi krajowej nr 45 – Okalew” powierzonej Gminie Ostrówek przez Powiat Wieluński.

Zlecono opracowanie dokumentacji technicznej na „ Przebudowę drogi gminnej nr DG.114055E (od drogi powiatowej nr 4537E do granicy Gminy Lututów).

Remonty na drogach

W roku 2020, zakupionym wcześniej przez Gminę Ostrówek żużlem piecowym, na bieżąco naprawiano drogi o tej nawierzchni tj:

- Skrzywno – kol. Sachalin
- Skrzywno – kol. Zapowiednik
- Skrzywno (droga do gospodarstwa agroturystycznego Agrochatka)
- Niemierzyn (droga w kier. Gromadziec, droga w kier. przysiółka Ługi, droga od drogi gminnej w kierunku przysiółka Kresy)
- droga do miejscowości Kopiec
- droga w m. Wielgie od dr. k/szkoły w kierunku Zwierzyńca
- Nietuszyna drogi wewnętrzne równoległe do drogi krajowej nr 45
- Janów droga k/szkoły – łącznik między m. Janów



- Milejów – kol. Ugoda Niemierzyńska
 - Wola Rudlicka w kier. Kuźnica
 - Wola Rudlicka (Dobroszyny Wolskie)
 - Rudlice – Jackowskie – Kuźnica
 - droga Rudlice od drogi powiatowej k/przystanku PKS oraz droga od drogi gminnej w kier. oczyszczalni do przysiółka Krzywaźnia
 - droga Ostrówek w kier. Wierzchowiny
- Na bieżąco prowadzone były naprawy na drogach tj: równanie, uzupełnianie żużlem, łatanie dziur masą asfaltowa na zimno na drogach o nawierzchni asfaltowych i wykaszanie poboczy, podcinanie gałęzi drzew oraz wycinanie przydrożnych krzewów celem polepszenia przejezdności.

XVII. ZDROWIE

SPZPOZ Ośrodek Zdrowia w Ostrówku według danych na dzień 31.12.2020 r. sprawował opiekę nad pacjentami zadeklarowanymi do lekarza POZ w liczbie 2167 osób.

Ośrodek Zdrowia udziela świadczeń zdrowotnych w zakresach: podstawowej opieki zdrowotnej, stomatologii ogólnej i rehabilitacji leczniczej.

Placówka działa na podstawie umów zawartych z Narodowym Funduszem Zdrowia na w/w usługi.

W 2020 r. udzielono 9069 porad lekarskich w POZ, w tym:

- 1164 porady dzieciom i młodzieży w wieku do lat 18,
- 3290 porady osobom w wieku 65 lat i więcej,
- 5074 porady kobietom (bez względu na wiek).

Porad stomatologicznych udzielono ogółem 660, w tym:

- 130 dzieciom i młodzieży w wieku do 18 lat,
- 172 osobom w wieku 65 lat i więcej,
- 382 porady udzielono kobietom (bez względu na wiek).

Z usług Pracowni Fizjoterapii skorzystało 277 pacjentów, w tym:

- 8 udzielono dzieciom i młodzieży w wieku do 18 lat,
- 72 osobom w wieku 65 lat i więcej,
- 188 kobietom (bez względu na wiek).

Widzimy dużo większe zapotrzebowanie na zabiegi rehabilitacyjne, niż mamy to obecnie zagwarantowane w kontrakcie z Funduszem.

XVIII. OPIEKA SPOŁECZNA

POMOC SPOŁECZNA



Zgodnie z Uchwałą Rady Gminy Ostrówek Nr X/46/90 z dnia 27 lutego 1990 roku utworzono jednostkę budżetową pod nazwą „Gminny Ośrodek Pomocy Społecznej w Ostrówku”.

Gminny Ośrodek Pomocy Społecznej w Ostrówku jest jednostką organizacyjną Gminy Ostrówek utworzoną w celu realizowania zadań własnych i zleconych gminie w zakresie pomocy społecznej oraz świadczeń rodzinnych, świadczeń z funduszu alimentacyjnego i świadczeń wychowawczych oraz innych świadczeń wynikających z wymienionych poniżej ustaw.

Celem działania ośrodka jest umożliwienie osobom i rodzinom przezwyciężenia trudnych sytuacji życiowych, których nie są one w stanie pokonać, wykorzystując własne uprawnienia, zasoby, możliwości, wspieranie ich w wysiłkach zmierzających do zaspokajania niezbędnych potrzeb, umożliwienie im życia w warunkach odpowiadających godności człowieka oraz w miarę możliwości doprowadzenie ich do życiowego usamodzielnienia oraz integracji ze środowiskiem.

Do zadań realizowanych przez pracowników socjalnych należy:

- przyznawanie i wypłacanie zasiłków celowych, okresowych oraz stałych;
- przyznawanie zasiłków w naturze, np.: zakup opału, art. żywnościowych, zakup energii elektrycznej;
- dofinansowywanie wypoczynku dzieci;
- realizowanie programu „Posiłek w szkole i w domu”;
- sprawienie pogrzebu osobom samotnym i nieubezpieczonym;
- pomoc osobom mającym trudności w przystosowaniu do życia po opuszczeniu zakładu karnego;
- praca socjalna;
- przyznawanie i wypłacanie zasiłków celowych na pokrycie wydatków związanych z klęską żywiołową lub ekologiczną;
- przyznawanie i wypłacanie zasiłków celowych na pokrycie wydatków powstałych w wyniku zdarzenia losowego;
- kierowanie do DPS i ponoszenie odpłatności za pobyt mieszkańca w tym domu;
- opłacanie składek na ubezpieczenie zdrowotne określonych w przepisach o powszechnym ubezpieczeniu w NFZ dla osób otrzymujących zasiłku stałe;
- kierowanie do ŚDS i prowadzenie dokumentacji uczestników, dotyczące odpłatności;
- sporządzanie sprawozdawczości oraz przekazywanie jej właściwemu wojewodzie, również w formie dokumentu elektronicznego z zastosowaniem systemu informatycznego POMOST;
- współpraca z Powiatowym Urzędem Pracy w Wieluniu w zakresie upowszechniania ofert pracy oraz informacji o wolnych miejscach pracy, upowszechniania informacji o usługach poradnictwa zawodowego i szkoleniach;
- działania na rzecz poprawy funkcjonowania osób i rodzin w ich środowisku społecznym;
- poradnictwo i interwencja w rodzinach, w których występują dysfunkcje;
- wydawanie artykułów spożywczych w formie paczek żywnościowych osobom najbardziej potrzebującym w ramach Programu Operacyjnego Pomoc Żywnościowa w latach 2014-2020.

W 2020 roku pomoc realizowana z ustawy o pomocy społecznej świadczona była z następujących powodów:

| | Liczba | Liczba osób |
|--|--------|-------------|
| | | |



| Wyszczególnienie | rodzin | w rodzinie |
|--|--------|------------|
| Ubóstwo | 2 | 7 |
| Potrzeba ochrony macierzyństwa | 19 | 104 |
| Bezrobocie | 36 | 111 |
| Niepełnosprawność | 31 | 69 |
| Długotrwała lub ciężka choroba | 10 | 16 |
| Bezradność w sprawach opiekuńczo-wychowawczych i prowadzenia gospodarstwa domowego, w tym: | 50 | 201 |
| - rodziny niepełne | 10 | 32 |
| - rodziny wielodzietne | 13 | 74 |
| Trudności w przystosowaniu do życia po opuszczeniu zakładu karnego | 2 | 4 |
| Alkoholizm | 1 | 1 |
| Narkomania | 0 | 0 |

Udzielone świadczenia z pomocy społecznej w 2020 roku – zadania własne Gminy

| Formy Pomocy | Liczba osób, którym przyznano decyzją świadczenia | Liczba świadczeń | Kwota świadczeń w zł | Liczba rodzin | Liczba osób w rodzinach |
|--|---|------------------|----------------------|---------------|-------------------------|
| RAZEM | 222 | X | 247 376 | 112 | 352 |
| ZASIŁKI STAŁE - OGÓŁEM | 22 | 238 | 118 632 | 21 | 27 |
| z tego: środki własne | X | X | 0 | X | X |
| dotacja | X | X | 118 632 | X | X |
| w tym przyznane dla osoby: (z wiersza 2) samotnie gospodarującej | 16 | 183 | 101 314 | 16 | 16 |
| pozostającej w rodzinie | 6 | 55 | 17 318 | 5 | 11 |
| ZASIŁKI OKRESOWE - OGÓŁEM | 13 | 68 | 18 820 | 13 | 27 |
| z tego: środki własne | X | X | 1 542 | X | X |
| dotacja | X | X | 17 278 | X | X |
| w tym przyznane z powodu: (z wiersza 7) bezrobocia | 13 | 68 | 18 820 | 13 | 27 |



| Formy Pomocy | Liczba osób, którym przyznano decyzją świadczenia | Liczba świadczeń | Kwota świadczeń w zł | Liczba rodzin | Liczba osób w rodzinach |
|---|---|------------------|----------------------|---------------|-------------------------|
| RAZEM | 222 | X | 247 376 | 112 | 352 |
| długotrwałej choroby | 0 | 0 | 0 | 0 | 0 |
| niepełnosprawności | 0 | 0 | 0 | 0 | 0 |
| POSILEK | 118 | 5 870 | 53 469 | 66 | 284 |
| w tym dla: dzieci | 118 | 5 850 | 53 369 | 66 | 284 |
| INNE ZASIŁKI CELOWE I W NATURZE OGÓŁEM | 91 | X | 56 455 | 89 | 293 |
| w tym: zasiłki specjalne celowe | 8 | 12 | 3 950 | 8 | 16 |
| PRACA SOCJALNA | X | X | X | 29 | 61 |

Domy Pomocy Społecznej

Prawo do umieszczenia w domu pomocy społecznej przysługuje osobie wymagającej całodobowej opieki z powodu wieku, choroby czy niepełnosprawności, niemogącej samodzielnie funkcjonować w codziennym życiu, której nie można zapewnić niezbędnej pomocy w formie usług opiekuńczych.

W **2020 roku** w domach pomocy społecznej przebywało **7** mieszkańców z terenu naszej gminy za których gmina pokryła odpłatność za pobyt w placówce w łącznej kwocie **185 753,13 zł**.

Opieka nad dzieckiem:

Rodziny zastępcze.

Gmina Ostrówek realizuje zadania związane z organizowaniem pomocy dzieciom pozbawionym opieki rodziców, w zakresie współfinansowania pobytu dziecka w pieczy zastępczej. Obowiązek współfinansowania pieczy zastępczej wprowadza art. 191 ustawy z dnia 9 czerwca 2011r. o wspieraniu rodziny i systemie pieczy zastępczej (Dz.U. z 2020r. poz. 821 z późn.zm.).

Zgodnie z nim gmina właściwa ze względu na miejsce zamieszkania dziecka (przed umieszczeniem go po raz pierwszy w pieczy zastępczej), wspólnie z powiatem ponosi koszty jego pobytu m.in. w placówkach opiekuńczo – wychowawczych, rodzinnych domach dziecka i rodzinach zastępczych. Obowiązek dotyczy dzieci umieszczonych w pieczy zastępczej po 1 stycznia 2012r.

W **2020 roku** gmina współfinansowała pobyt **1 dziecka** w rodzinie zastępczej w wysokości **50 %** kosztów tj. **7 578,00 zł**, oraz pobyt **1 dziecka** w Interwencyjnym Ośrodku Preadopcyjnym „Tuli – Luli w Łodzi w wysokości 10% kosztów tj. **3 164,13 zł**. Łączna kwota poniesiony kosztów zadania własnego Gminy to: **10 742,13zł**.



Wspieranie rodziny – asystent rodziny.

Bardzo istotne znaczenie w pracy z rodziną przeżywającą trudności w wypełnianiu funkcji opiekuńczo – wychowawczych, odgrywa włączenie do pracy z rodziną asystenta rodziny, który oferuje jej członkom pomoc.

Pomoc ta polega na wspieraniu rodziny poprzez wprowadzanie zmian w myśleniu, zachowaniu itp. działań, koniecznych do tego, aby środowisko rodzinne sprzyjało bezpieczeństwu i prawidłowemu rozwojowi dzieci.

Działania asystenta rodziny mają zmierzać do usamodzielnienia rodziny i pozostawania dzieci w rodzinie. W **2020 roku** pod opieką asystenta rodziny były **4 rodziny**, w których przebywało **15 dzieci**.

Gminny Ośrodek Pomocy Społecznej w Ostrówku w ramach tego zadania w 2020r. zatrudnił asystenta rodziny na umowę – zlecenie w ramach 15 godzin pracy miesięcznie, na okres od 02.01.2020r. do 31.12.2020r.

Ogółem wydatki w tym rozdziale wynosiły: **11 049,79 zł**, z czego **170,00zł** to środki Funduszu Pracy przyznane jednorazowo przez Wojewodę Łódzkiego na dofinansowanie dodatku do wynagrodzenia z tytułu Programu asystent rodziny na rok 2020. Pozostała kwota tj. **10 879,79zł** została sfinansowana ze środków własnych budżetu gminy.

Wynagrodzenie za sprawowanie opieki:

Wynagrodzenie należne opiekunowi za sprawowanie opieki prawnej przyznane jest przez sąd i pomimo iż wypłata świadczenia jest w rzeczywistości realizacją orzeczenia sądu, to ustawodawca nie wyłącza tego świadczenia spod obowiązywania przepisów mówiących o postępowaniu w ramach przyznania świadczenia z pomocy społecznej, zatem aktem prawnym regulującym postępowanie w sprawie jest art. 53a ust. 1 ustawy z dnia 12 marca 2004r. o pomocy społecznej (tj. Dz.U. z 2020r. poz.1876 z późn.zm).

W 2020r. wynagrodzenie za sprawowanie opieki wypłacono **1 osobie**, w kwocie **300,00zł** miesięcznie. Łączna kwota wypłaconego świadczenia wynosiła **3 652,00zł**. Jest to zadanie zlecone, w całości finansowane z budżetu państwa.

Świadczenia opieki zdrowotnej finansowane ze środków publicznych:

Świadczenia opieki zdrowotnej finansowane ze środków publicznych reguluje art. 54 ustawy z dnia 27 sierpnia 2004r. o świadczeniach opieki zdrowotnej finansowanych ze środków publicznych (Dz.U. z 2020r. poz. 1398 z późn.zm.).

Prawo do bezpłatnych świadczeń zdrowotnych mają osoby, które spełniają kryterium dochodowe określone w ustawie o pomocy społecznej, są obywatelami polskimi, nie posiadającymi własnych środków finansowych pozwalających na przezwycięzenie swojej trudnej sytuacji życiowej oraz nie posiadającymi żadnych uprawnień do ubezpieczenia zdrowotnego.

Zgodnie z w/w ustawą Wójt Gminy może wydać decyzję administracyjną ważną do **90 dni** od dnia złożenia wniosku, uprawniającą do korzystania z bezpłatnych świadczeń leczniczych.

W **2020 roku** wydano **1 decyzje**, na podstawie wywiadu środowiskowego potwierdzającego w/w okoliczności.



Przemoc w rodzinie – Zespół interdyscyplinary (Niebieska Karta)

Przemoc w rodzinie jest dość istotnym i trudnym problemem. Pomoc i wsparcie rodzin dotkniętych przemocą, z uwagi na złożoność i specyfikę,



wymaga współpracy wielu służb. Interdyscyplinarność działań ma duży wpływ na udzielenie kompleksowej pomocy wszystkim członkom rodziny.

Zgodnie z w/w uchwałą Wójta Gminy Ostrówek Zarządzeniem Nr 16/2017 z dnia 14 marca 2017r. powołał nowy skład Zespołu Interdyscyplinarnego.

Obecny Zespół liczy 9 osób. W skład Zespołu wchodzi przedstawiciele z takich instytucji jak: Gminny Ośrodek Pomocy Społecznej w Ostrówku, Gminna Komisja Rozwiązywania Problemów Alkoholowych w Ostrówku, Urząd Gminy w Ostrówku, Komisariat Policji w Osjakowie, pedagog zatrudniony w placówce oświatowej w Ostrówku, Samodzielny Publiczny Zakład Podstawowej Opieki Zdrowotnej w Ostrówku, kurator zawodowy Sądu Rejonowego w Wieluniu.

W 2020 roku w ramach swej działalności Zespół Interdyscyplinarny do spraw przeciwdziałania przemocy w rodzinie realizował działania zawarte w Gminnym Programie Przeciwdziałania Przemocy w Rodzinie i Ochrony Ofiar Przemocy w Gminie Ostrówek.

W 2020 roku do Zespołu wpłynęła 1 „*Niebieska Karta*” założona przez Komisariat Policji w Osjakowie dotycząca przemocy wobec kobiety. Ponadto 2 „*Niebieskie Karty*” zostały kontynuowane z roku ubiegłego. W zgłoszonej rodzinie, nie było potrzeby udzielania wsparcia finansowego. Pracownicy socjalni poinformowali ofiarę przemocy o możliwości uzyskania wsparcia psychologicznego i prawnego w Centrum Interwencji Kryzysowej w Wieluniu.

W celu rozwiązania problemu **zorganizowano 2 posiedzenia grup roboczych**. Po wnikliwej analizie sytuacji i stwierdzeniu, iż w rodzinie nie dochodzi do przemocy, zostały zakończone 3 procedury „*Niebieskiej karty*”. Jednak środowiska te w dalszym ciągu są monitorowane przez pracowników socjalnych i policję.

Współczesny model pomocy społecznej i pracy socjalnej stawia przed pracownikami służb społecznych coraz szersze i coraz bardziej zróżnicowane wymagania profesjonalne.



Świadczenia rodzinne kierowane są do rodzin najuboższych oraz rodzin średnio zamożnych, które mają na utrzymaniu dzieci. Świadczenia rodzinne przysługują obywatelom polskim oraz cudzoziemcom, jeżeli zamieszkują na terytorium Rzeczypospolitej Polskiej przez okres zasiłkowy, w którym otrzymują świadczenia rodzinne. Głównym kryterium uprawniającym do świadczeń rodzinnych jest przeciętny miesięczny dochód netto w przeliczeniu na osobę w rodzinie z roku kalendarzowego poprzedzającego okres zasiłkowy, który wynosi **674 zł** lub **764 zł**, gdy w rodzinie wychowuje się dziecko niepełnosprawne. Świadczenia rodzinne wypłacane przez Gminny Ośrodek Pomocy Społecznej w Ostrówku w 2020 roku to m.in. :

1. zasiłek rodzinny oraz dodatki do zasiłku rodzinnego, których otrzymanie uzależnione jest od posiadania praw do zasiłku rodzinnego;
2. świadczenia opiekuńcze: zasiłek pielęgnacyjny, specjalny zasiłek opiekuńczy, zasiłek dla opiekuna, świadczenie pielęgnacyjne;
3. jednorazowa zapomoga z tytułu urodzenia się dziecka;
4. świadczenie rodzicielskie.

Wydatki na świadczenia rodzinne w 2020 roku prezentują się następująco:

- Zasiłki rodzinne i dodatki do zasiłków rodzinnych zostały wypłacone dla **957 osób**, które stanowiły **5 936 świadczeń** na łączną kwotę **636 061,38zł**.

- Jednorazowa zapomoga z tytułu urodzenia dziecka została przyznana dla **27 rodzin** w kwocie **27 000 zł**.



- Świadczenie rodzicielskie wypłacone zostało dla **12 osób** na kwotę **68 006,30 zł.**

Świadczenia opiekuńcze :

- Zasiłek dla opiekuna wypłacony został dla **15 osobom**, na kwotę **102 770,40 zł.**

- Zasiłek pielęgnacyjny wypłacony został dla **158 osób** , na kwotę **355 515,80zł.**

- Specjalny zasiłek opiekuńczy wypłacony został dla **6 osób**, na kwotę **39 840,00zł.**

- Świadczenie pielęgnacyjne wypłacone zostało dla **18 osób**, na kwotę **388 760,60zł.**

- Składki na ubezpieczenie emerytalne i rentowe opłacane były dla **18 osób**, które pobierają świadczenia opiekuńcze, na ogólną **kwotę 58 973,13 zł.**

- Składki na ubezpieczenie zdrowotnego opłacane były dla **8 osób**, które pobierają świadczenia opiekuńcze, a które nie podlegają obowiązkowemu ubezpieczeniu zdrowotnemu z innego tytułu. Na składki zdrowotne poniesiono wydatek w wysokości **8 813,48 zł.**



Świadczenia z Funduszu Alimentacyjnego przyznawane są na warunkach określonych w ustawie z dnia 7 września 2007 r. o pomocy osobom uprawnionym do alimentów (tj. Dz.U. z 2020 r. poz. 808 z późn. zm.).

Świadczenia z funduszu alimentacyjnego przysługują osobie uprawnionej do ukończenia przez nią 18 roku życia albo w przypadku gdy uczy się w szkole lub szkole wyższej do ukończenia przez nią 25 roku życia, albo w przypadku posiadania orzeczenia o znacznym stopniu niepełnosprawności – bezterminowo. Prawo do świadczenia z FA uzależnione jest od kryterium dochodowego, który w przeliczeniu na osobę w rodzinie nie może przekraczać **900 zł** na miesiąc. Świadczenia z funduszu alimentacyjnego przysługują w wysokości bieżąco ustalonych alimentów, jednakże nie wyższej niż **500 zł** na jedno dziecko. Ze świadczeń z funduszu alimentacyjnego w 2020 roku korzystało **31 osób**, którym zostało wypłaconych **356 świadczeń** na łączną **kwotę 136 781,40 zł.**

Wydatki na obsługę świadczeń rodzinnych i funduszu alimentacyjnego stanowiły **3%** otrzymanej dotacji tj. **54 140,14zł** oraz środki własne gminy w kwocie **3 915,11zł.** (1 etat)



Świadczenie wychowawcze realizowane od 1 kwietnia 2016r. to Program Rodzina 500+, który jest wsparciem dla polskich rodzin w częściowym pokryciu wydatków związanych z wychowaniem dziecka, w tym z opieką nad nim i zaspokojeniem jego potrzeb życiowych.

Do 30 czerwca 2019r. pomoc ta przysługiwała rodzicom na dziecko do lat 18, których dochód na osobę w rodzinie nie przekraczał **800 zł** lub **1200 zł** w przypadku gdy członkiem rodziny jest dziecko niepełnosprawne, oraz na każde drugie i kolejne dziecko bez względu na dochód rodziny.

Z dniem **1 lipca 2019 roku** weszła w życie nowelizacja ustawy o pomocy państwa w wychowywaniu dzieci, która wprowadziła zmiany w programie „Rodzina 500+”. Świadczenie wychowawcze przysługuje wówczas na wszystkie dzieci do 18. roku życia, bez względu na dochody uzyskiwane przez rodzinę tzn. : że przestało obowiązywać kryterium dochodowe i że ze świadczenia skorzystać mogą wszyscy rodzice.



Ponadto prawo do świadczenia wychowawczego nie jest już także uzależnione od warunku ustalenia alimentów na dziecko od drugiego rodzica w przypadku wniosków składanych przez rodziców samotnie wychowujących dziecko.

Uproszczone zostały też niektóre procedury – przyznanie świadczenia nie wymaga wydawania i doręczania decyzji administracyjnej. Rodzic wnioskujący o wypłatę 500 złotych na dziecko otrzymają na wskazany we wniosku adres e-mail, informację o przyznaniu świadczenia. Jeśli nie poda adresu poczty elektronicznej, taką informację można odebrać osobiście, ale nie jest to obligatoryjne. Nawet nieodebranie informacji nie ma żadnego wpływu na wypłatę przyznanego świadczenia wychowawczego.

Świadczenie wychowawcze nie jest liczone do dochodu przy ustalaniu prawa do świadczeń z innych systemów wsparcia, dotyczy to w szczególności świadczeń z pomocy społecznej, funduszu alimentacyjnego, świadczeń rodzinnych, dodatków mieszkaniowych.

W ramach powyższego programu w 2020 r. wypłacono kwotę **4 756 117,19zł.** tj. **9 460** świadczeń dla **814** dzieci.

Wydatki na obsługę świadczeń wychowawczych stanowiły 0,85% otrzymanej dotacji tj. **40 427,39 zł** oraz środki własne gminy w kwocie **10 257,36zł.** (0,88 etatu)



Dobry start to program który został wprowadzony 1 czerwca 2018 r. na mocy Rozporządzenia Rady Ministrów z dnia 30 maja 2018 r. Świadczenie to przysługuje raz w roku na każde dziecko uczące się w szkole do ukończenia 20 roku życia lub w przypadku dzieci niepełnosprawnych do 24 roku życia, w wysokości **300 zł jednorazowo.**

W roku 2020 w ramach powyższego programu wypłacono kwotę **177 900 zł** na rzecz **593** dzieci.

Koszty obsługi rządowego programu „Dobry Start” stanowiły **10 zł** od wypłaconego świadczenia za każde dziecko tj. **5 930 zł.**



Ogólnopolska **Karta Dużej Rodzin** skierowana jest dla rodzin posiadających co najmniej 3 dzieci, w wieku do 18 roku życia lub maksymalnie do 25 roku życia – jeżeli dziecko kontynuuje naukę w szkole. Kartę mogą dostać także rodziny zastępcze i rodzinne domy dziecka.

Od 1 stycznia 2019 roku o Kartę Dużej Rodziny mogą ubiegać się również rodzice, którzy kiedykolwiek mieli na utrzymaniu co najmniej troje dzieci. Przyznanie Karty Dużej Rodziny jest bezpłatne i niezależne od dochodu. Posiadacze karty mogą korzystać ze zniżek i uprawnień na terenie całego kraju. Dysponenci KDR mają możliwość tańszego korzystania z oferty podmiotów m.in. z branży spożywczej, paliwowej, bankowej czy rekreacyjnej. KDR wspiera budżety rodzin wielodzietnych oraz ułatwia dostęp do dóbr i usług. Program regulowany jest ustawą z dnia 5 grudnia 2014 roku o Karcie Dużej Rodziny.

W 2020 roku wydano **21 Kart Dużej Rodziny** z których:

- **16 kart** wydane dla **4 rodzin** posiadających co najmniej 3 dzieci;
- **5 kart** wydane dla rodziców którzy mieli na utrzymaniu łącznie co najmniej troje dzieci bez względu na ich wiek ;

Koszty obsługi za wydanie Kart wyniosły **67,36 zł.**



Pomoc materialna jest udzielana uczniom w celu zmniejszania różnic w dostępie do edukacji, umożliwia pokonywanie barier, które wynikają z trudnej sytuacji materialnej ucznia.

1. Stypendia szkolne

Stypendium szkolne może otrzymać uczeń znajdujący się w trudnej sytuacji materialnej, wynikającej z niskich dochodów na osobę w rodzinie oraz gdy w rodzinie występuje: bezrobocie, niepełnosprawność, wielodzietność, ciężka lub długotrwała choroba, alkoholizm lub narkomania, brak umiejętności wypełniania funkcji opiekuńczo – wychowawczych, oraz gdy rodzina jest niepełna. Miesięczna wysokość dochodu na osobę w rodzinie ucznia ubiegającego się o stypendium w roku 2020 nie mogła być większa niż **528 zł**.

W roku 2020 stypendium szkolne przyznano **68** uczniom tj. **599** świadczeń na kwotę **59 342,74 zł**, przy czym kwota dotacji wyniosła **47 364 zł**, a **11 978,74 zł** to środki przeznaczone z budżetu Gminy. Koszty obsługi **4 333,68zł**. (0,12 etatu).

2. Zasiłek szkolny

Zasiłek szkolny może być przyznany uczniowi, który znajduje się przejściowo w trudnej sytuacji materialnej z powodu zdarzenia losowego, które wystąpiło w jego rodzinie nie wcześniej niż dwa miesiące przed złożeniem wniosku. Wysokość zasiłku szkolnego nie może przekroczyć jednorazowo kwoty stanowiącej **pięciokrotność kwoty (124,00zł)**, o której mowa w art. 6 ust. 2 pkt 2 ustawy z dnia 28 listopada 2003 r. o świadczeniach rodzinnych.

W **maju 2020r.** przyznano **1** uczniowi z powodu śmierci jednego z rodziców zasiłek szkolny w kwocie **620,00zł**.

Do realizacji zadań z zakresu pomocy społecznej zatrudnionych było **2** specjalistów pracy socjalnej – zgodnie z zapisem art. 110 ust. 12 ustawy o pomocy społecznej oraz **1** kierownik. Wydatki na utrzymanie ośrodka dotyczyły kosztów zatrudnienia pracowników, kosztów zakupu materiałów, kosztów zakupu usług takich jak przesyłki listowe, telefony, transport żywności, koszty szkoleń wraz z kosztami delegacji oraz inne należne opłaty i składki.

W **2020 roku** koszt utrzymania GOPS wyniósł **305 865,92 zł**, z czego **74 312,00 zł** stanowiła dotacja Wojewody Łódzkiego, a **235 887,60 zł** były to środki własne gminy.

W 2020 roku pracownicy socjalni Ośrodka udzieli pomocy w formie pracy socjalnej dla **29 rodzin**. Podejmowane działania na rzecz osób i rodzin dotyczyły m.in.:

- motywowania osób do ustalenia orzeczeń o niepełnosprawności;
- udzielanie pomocy przy kompletowaniu dokumentacji do umieszczenia osoby w Zakładzie Opieki Leczniczej i Domu Pomocy Społecznej;
- pomoc w załatwianiu spraw urzędowych;
- pomoc w załatwianiu sprzętu rehabilitacyjnego;
- mobilizowanie osób do zarejestrowania się w Powiatowym Urzędzie Pracy;
- podejmowanie prób łagodzenia konfliktów w rodzinach;
- pomoc w odzyskaniu możliwości i zdolności do funkcjonowania w społeczeństwie;

Praca socjalna wymaga dużego zaangażowania pracowników socjalnych, jednak nie odzwierciedla się w ogólnej liczbie osób korzystających z pomocy GOPS.



W związku z ogłoszonym od 20.03.2020r. przez Ministra Zdrowia na terenie Polski stanu epidemii związanej z zakażeniem wirusem SARS-CoV-2 została ograniczona możliwość dostępu do poszczególnych działów obsługi klienta Ośrodka Pomocy Społecznej i bezpośredniego załatwienia spraw w biurach. Wobec powyższych zmian większość spraw urzędowych została załatwiona za pośrednictwem środków łączności elektronicznej : tj. skrzynkę mailową, telefon bądź ePUAP.

Wszystkie świadczenia pobierane z Ośrodka Pomocy Społecznej były przekazywane na rachunek bankowy podany przez beneficjenta. Ponadto na stronie internetowej Ośrodka zamieszczane były informacje o bieżących zmianach dotyczących przyznania świadczeń i wydania żywności.

Kończący się rok 2020 w większości upłynął na walce z pandemią koronawirusa i był czasem wielkich wyzwań. Mimo wielu trudności i wsparcia ze strony państwa wszystkie dotychczasowe programy społeczne były realizowane bez zakłóceń. Miniony rok bez wątpienia trudny dla wielu dziedzin życia pokazał, że stabilna polityka społeczna to gwarant bezpieczeństwa dla większości społeczeństwa.

Wychodząc naprzeciw oczekiwaniom mieszkańców Gminy Ostrówek w wieku senioralnym ośrodek pomocy społecznej **w roku 2021** zamierza wdrożyć program świadczenia **usług opiekuńczych** w środowisku zamieszkania osób starszych, niesamodzielnych, schorowanych znajdujących się w trudnej sytuacji.

XIX.PROFILAKTYKA

W 2020 r. do GKRPA wpłynęło 6 zawiadomień o nadużywaniu alkoholu z prośbą o interwencję w rodzinie, w tym 3 z Komisariatu Policji w Osjakowie, 2 od najbliższego członka rodziny, a 1 ze Środowiskowego Domu Samopomocy w Ostrówku. Na 6 wezwań: 1 osoba nie stawiała się, ale toczy się wobec niej postanowienie karne; z 3 osobami przeprowadzono rozmowy motywujące i warunkowo nie skierowano sprawy do sądu. W stosunku do dwóch osób wystosowano pozwycy do sądu o nałożenie obowiązku przymusowego leczenia odwykowego. Za sporządzenie opinii biegłych: psychologa i psychiatry zapłacono 800 zł; opłaty sądowe za złożenie wniosku w sądzie to 200 zł; koszty delegacji członków komisji – 87,91 zł.

W lutym zostały zakupione materiały profilaktyczne dla pedagoga zatrudnionego w Szkole Podstawowej w Ostrówku; koszt zakupu – 471,98 zł.

W marcu Przewodnicząca GKRPA uczestniczyła w szkoleniu nt. zezwoleń na sprzedaż napojów alkoholowych. Koszt szkolenia razem z delegacją to 604,53 zł.

Na potrzeby komisji i stanowiska ds. profilaktyki uzależnień zakupiono sprzęt komputerowy /komputer, laptopy, oprogramowanie i zasilacz/; koszt – 14 185,54 zł.

W sierpniu dzieci ze Szkoły Podstawowej w Skrzynnie i Okalewie uczestniczyły w wycieczce szkolnej Szlakiem Piastowskim; zwiedziły Gniezno, Ostrów Lednicki i Wielkopolski Park Etnograficzny. W czasie wycieczki był realizowany program profilaktyczny „Znajdź rozwiązanie – nie pij”. Za usługę transportową przewoźnika zapłacono 1000 zł.

Pandemia oraz system zdalnego nauczania znacznie ograniczyły możliwość przeprowadzania projektów profilaktycznych w szkołach. Mimo to udało się przeprowadzić dwa duże projekty online.



Pierwszy zorganizowała w grudniu Szkoła Podstawowa w Skrzynnie. W projekcie pt. „Chcę być szczęśliwy, Wolni – bez – Wolni” wzięły udział wszystkie szkoły z terenu gminy. W ramach projektu przeprowadzono konkurs na pracę plastyczną, wiersz, piosenkę oraz film promujący aktywne formy spędzania czasu wolnego. Oceny prac dokonała komisja w trybie online. Zakupiono materiały do przeprowadzenia konkursów oraz nagrody dla uczestników i szkół; koszt projektu 5186,84 zł.

Drugi projekt pt. „Młodzi ludzie wolni od ...” przeprowadziła Szkoła Podstawowa w Ostrówku. Za materiały i nagrody zapłacono 2500 zł.

Ogółem wydatki na profilaktykę wyniosły **25 036,80 zł**.

Środki finansowe na realizację zadań związanych z profilaktyką pochodzą z opłat za korzystanie z zezwoleń na sprzedaż napojów alkoholowych. Według stanu na 31.12.2020 roku na terenie gminy funkcjonowało 11 sklepów spożywczych /w tym jeden na stacji benzynowej/ i 2 bary gastronomiczne. Prawdopodobnie zakaz organizowania imprez plenerowych spowodował, że nie wydano ani jednego zezwolenia jednorazowego na sprzedaż napojów alkoholowych.

Ogółem z opłat uzyskano dochody w kwocie **48 550, 69 zł**.

W 2020 r. na terenie gminy, według oświadczeń podmiotów sprzedających napoje alkoholowe, sprzedano wszystkich napojów alkoholowych na łączną kwotę **2 386 400,14 zł**, tj. około 600 000 zł więcej niż w roku poprzednim, z czego:

piwa 1 013 525,31 zł,
wina 136 349,49 zł,
wódki 1 256 525,34 zł.

XX.AKTYWIZACJA OSÓB BEZROBOTNYCH

Urząd Gminy w Ostrówku współpracując z Powiatowym Urzędem Pracy w Wieluniu organizuje stanowiska pracy w ramach robót publicznych i prac interwencyjnych. Jest również organizatorem miejsc odbywania stażu dla skierowanych przez Urząd Pracy bezrobotnych. Gmina zawiera porozumienia w sprawie organizacji prac społecznie-użytecznych, które aktywizują osoby bezrobotne bez prawa do zasiłku korzystające ze świadczeń pomocy społecznej, stwarzając dla nich miejsca pracy.

Liczba osób objętych aktywizacją zawodową na terenie Gminy Ostrówek

| rok | Roboty publiczne | Prace interwencyjne | Prace społecznie-użyteczne | Staż |
|------|------------------|---------------------|----------------------------|------|
| 2018 | 7 | - | 6 | 4 |
| 2019 | 3 | - | 5 | 1 |
| 2020 | 3 | 1 | 5 | 1 |

XXI.ŚRODOWISKOWY DOM SAMOPOMOCY

Środowiskowe domy samopomocy, zwane inaczej ośrodkami wsparcia, służą budowaniu oparcia społecznego i przygotowują do życia w społeczeństwie oraz funkcjonowania w



środowisku. Są przeznaczone dla osób przewlekle psychicznie chorych, niepełnosprawnych intelektualnie, oraz wykazujących inne zaburzenia czynności psychicznych. To placówki dziennego pobytu, w których osoby z zaburzeniami psychicznymi mogą otrzymać częściową opiekę i pomoc w zaspokajaniu niezbędnych potrzeb życiowych oraz posiłek.

Środowiskowy Dom Samopomocy w Ostrówku został utworzony Uchwałą Nr XVIII/96/96 Rady Gminy w Ostrówku z dnia 29 października 1996r. Od 2011 roku Środowiskowy Dom Samopomocy jest jednostką organizacyjną Gminy Ostrówek- Uchwałą nr V/28/2011 Rady Gminy w Ostrówku z dnia 25.03.2011r.

Środowiskowy Dom Samopomocy w Ostrówku mieści się w samodzielnym budynku położonym: Ostrówek 93d, 98-311 Ostrówek i obejmuje swoim działaniem gminy: Ostrówek, Lututów i Czarnożyły.

Skierowanie do Domu odbywa się na wniosek osoby zainteresowanej do ośrodka pomocy społecznej właściwego ze względu na miejsce zamieszkania. Termin przyjęcia do domu ustala kierownik domu w porozumieniu z osobą kierowaną lub jej opiekunem prawnym. Decyzję o skierowaniu do ośrodka wsparcia dla osób z zaburzeniami psychicznymi i decyzję ustalającą odpłatność za korzystanie z usług w tych ośrodkach wydaje właściwy organ jednostki samorządu terytorialnego prowadzącej lub zlecającej prowadzenie ośrodka wsparcia dla osób z zaburzeniami psychicznymi.

Środowiskowy Dom Samopomocy w Ostrówku- ośrodek dla osób z zaburzeniami psychicznymi -typu ABC.

Satutowa liczba uczestników -30

Liczba uczestników wg stanu na 31.12.2020 w podziale na kategorie:

A-4 B-18 C-11, w tym 9 osób ze sprzężoną niepełnosprawnością

Roczna liczba osób objętych wsparciem-38 osób

Zmiana liczby uczestników w ciągu roku sprawozdawczego oraz przyczyny zmian:

przybyły- 4 osoby

ubyło-5 osób z powodu: zgon, pogorszenie stanu zdrowia, kontynuacja nauki w SOSzW, umieszczenie w ZOL

Średnioroczna frekwencja uczestników : 60%

Pandemia to główny powód nieskiej frekwencji w roku 2020. Uczestnicy w obawie przed zarażeniem pozostawali w domach. Od czerwca do września zdecydowano na przyjazd uczestników w sposób zmianowy, aby zachować odpowiedni reżim sanitarny. Od września frekwencja ponownie spadła ze względu na drugą falę COVID-19.

Działalność Domu była zawieszona z powodu COVID-19 w okresie od 12.03.2020 o 31.05.2020r oraz od 19.10 do 30.10.2020 To jest łącznie przez 65 dni.

Zatrudnienie:

Pracownicy merytoryczni - 5,75 etatu- 6 osób

Pracownicy obsługi- 4 etaty- 4 osoby

Szkolenia personelu:

Szkoleń - 5



Liczba osób korzystających z dowozu samochodem służbowym marki Volkswagen Kombi 7 HC rok produkcji 2013r przystosowanym do przewozu osób niepełnosprawnych-33 osoby (stan na 31.12.2020r.).

Osoby korzystające z ciepłego posiłku -33 osoby (stan na 31.12.2020r.).

Usługi Świadczone przez Dom:

| Lp. | Forma wsparcia | Średnia liczba uczestników treningu /zajęć w ciągu roku sprawozdawczego | Łączna liczba godzin |
|-----|---|---|----------------------|
| 1 | Zajęcia plastyczne i robótek ręcznych | 26 | 700 |
| 2 | Zajęcia muzyczne | 18 | 175 |
| 3 | Zajęcia z psychologiem (indywidualne i grupowe) | 33 | 290 |
| 4 | Zajęcia majsterkowicza | 20 | 224 |
| 5 | Trening higieniczny | 24 | 349 |
| 6 | Zajęcia zintegrowane | 31 | 205 |
| 7 | Zajęcia świetlicowe | 33 | 392 |
| 8 | Trening budżetowy | 13 | 55 |
| 9 | Trening zdrowotny | 20 | 87 |
| 10 | Ćwiczenia ogólnousprawniające | 30 | 480 |
| 11 | Spotkania społeczności | 33 | 97 |
| 12 | Zajęcia komputerowe | 10 | 256 |
| 13 | Trening kulinarny | 15 | 294 |
| 14 | Trening umiejętności | 30 | 100 |



| | | |
|--------------|--|--|
| praktycznych | | |
|--------------|--|--|

W 2020 roku korzystano z kompleksowego programu " Za życiem" w ramach którego:

- zorganizowano zajęcia z logopedą w wymiarze 23 godzin;
- dodatkowe zajęcia z psychologiem dla osób ze sprzężoną niepełnosprawnością w wymiarze 180 godzin;
- jednodniowy plener Hipoterapeutyczny;
- zakupiono materiały do pracowni;
- wymieniono we wszystkich łazienkach baterie, które ułatwią samodzielne korzystanie przez uczestników;
- zakupiono nową altanę do zajęć na świeżym powietrzu.

Wykorzystanie dotacji za 2020r.:

Zadania zlecone: 697 509 zł (640 728,00zł- bieżąca dotacja, 56 781,00zł program "Za życiem).

Zadania własne: 15 475,53 zł

Umożliwiano udział uczestnikom Domu w życiu kulturalnym, sportowym, turystycznym i religijnym.

Spotkania na zaproszenie innych Domów-1

Wystawy i konkursy-3

Wyjazd do kina Syrena w Wieluniu

Wyjście na Mszę Świętą

Wróżby Andrzejkowe

Wyjazd na plener Hipoterapeutyczny do Głazu

Jasełka

Uczestnicy otrzymali upominki od Św Mikołaja

W ramach aktywności ruchowej organizowano spacery po najbliższej okolicy, wyjazd na grzyby i jagody do pobliskich lasów, grill z łowieniem ryb nad wodą, ognisko.

Działność Domu w dużej mierze ograniczona przez panującą pandemię oraz restrykcje. W okresie letnim z zachowaniem odpowiednich zasad udało nam się zorganizować kilka wyjazdów plenerowych.

ŚDS współpracował z następującymi partnerami społecznymi zapewniając integrację społeczną uczestników:

Darczyńcy prywatni, Domy środowiskowe i DPS, Biblioteka, Urząd Gminy w Ostrówku, GOPS-y, Szkoły podstawowe i przedszkole.

Wnioski z realizacji zadań terapeutycznych wobec uczestników:

Rok 2020 to rok bardzo trudny dla wszystkich osób ze względu na panującą pandemię. Działność ośrodka została w dużej mierze ograniczona na początku przez zamknięcie, później w postaci restrykcji i ponownego zamknięcia przez kwarantannę. Przez ten trudny czas uczestnicy Domu pozostawali pod opieką pracowników ŚDS w Ostrówku w formie pracy zdalnej: rozmowy telefoniczne oraz wizyty z zachowaniem odpowiedniego dystansu.



Udziałno uczestnikom wsparcia, służyło radami, pracownicy wyznaczali cele do realizacji, podsyłano pomysły do aktywnego spędzania czasu wolnego w domu. Osobom samotnym dostarczano zakupy i leki. Psycholog ŚDS służył wsparciem w trudnych chwilach samotności.

Uczestnicy poprzez udział w proponowanych zajęciach i treningach rozwiali szereg umiejętności życiowych, samoobsługowych, społecznych i komunikacyjnych. Podczas zajęć zdobywali wiedzę, którą mogą wykorzystać w życiu codziennym. Kształtowano umiejętności nawiązywania i utrzymywania kontaktów z innymi osobami oraz umiejętności funkcjonowania i współpracy w grupie. Poprzez udział w proponowanych zajęciach terapeutycznych uczestnicy nabyli wiele kompetencji społecznych. Wsparciem otoczone były także rodziny uczestników.

Zainteresowanie społeczeństwa odnośnie umieszczenia w ŚDS nadal jest bardzo duże.

XXII. KULTURA

Gminny Ośrodek Upowszechniania Kultury i Sportu w Ostrówku jest samorządową instytucją kultury w skład której wchodzi:

- Gminna Biblioteka Publiczna w Ostrówku
- Filia w Wielgiem

Podstawowym celem funkcjonowania GOUKiS jest :

- zaspokajanie i rozwijanie potrzeb kulturalnych społeczeństwa oraz pomnażanie wartości dóbr kulturalnych
- gromadzenie i udostępnianie zbiorów bibliotecznych oraz upowszechnianie czytelnictwa .

Zadania statutowe w dziedzinie wychowania, edukacji i upowszechniania kultury ośrodek realizuje poprzez :

- udział dzieci i młodzieży w sekcjach i kołach zainteresowań
- organizację imprez kulturalnych i okolicznościowych
- kultywowanie obchodów świąt narodowych.
- tworzenie warunków do rozwoju folkloru
- prowadzenie biblioteki gminnej i filii bibliotecznej

Zgodnie z zapisami działalności statutowej prowadzone są systematyczne, otwarte zajęcia przeznaczone dla dzieci, młodzieży i dorosłych.

Działalność sekcji i kół zainteresowań.

Nauka gry na instrumentach klawiszowych - 6 osób

Nauka gry na perkusji - 3 osób

Nauka gry na gitarze - III grupy 16 osób

Sekcja taneczna - II grupy 24 osób

Klub seniora - około 50 osób

Grupa taneczna wystąpiła na Roztańczonym Dworcu Kulturalnym Wieluń Dąbrowa w ramach 28 finału Wielkiej Orkiestry Świątecznej Pomocy- styczeń



Działalność amatorskiego ruchu artystycznego.

Ludowy Zespół Śpiewaczy „Ostrowiaczy” - 13 osób
Kapela Podwórkowa - 5 osób

Ludowy Zespół Śpiewaczy „Ostrowiaczy” brał udział w :

- III Powiatowym Przeglądzie Folklorystycznym w Goszczanowie - *styczeń*
- Projekcie kulturalnym promującym i utrwalającym muzykę ludową ziemi wieluńskiej pt. „Nasze korzenie nasza wielka duma”.

Działalność Klubu Seniora

Misją działającego przy ośrodku kultury klubu seniora jest aktywizacja osób starszych poprzez organizację i zagospodarowanie czasu wolnego oraz wspólną integrację. Stawiamy na ciekawe zajęcia i interesujące zagospodarowanie czasu tj : comiesięczne wieczorki taneczne, wyjazdy do kina, teatru i gospodarstw agroturystycznych, spotkania z lokalnymi twórcami, integracja z zaprzyjaźnionymi kołami seniora z innych gmin.

Działalność Kół Gospodyń Wiejskich

Na terenie gminy funkcjonuje 5 Kół Gospodyń Wiejskich :

- 1 KGW w Niemierzynie
2. KGW w Nietuszynie
- 3 KGW w Okalewie
- 4.KGW w Wielgiem
5. KGW w Dymku

Organizacja imprez kulturalnych .

- Walentynki „Miłość niejedno ma imię” - *luty*
- Ferie dla dzieci - *luty*
- Teatryk dla dzieci „Lodowa Kraina” w wykonaniu artystów z Krakowa-*luty*

Pandemia COVID-19 zaburzyła system korzystania z kultury, zawieszono zostały wszystkie wydarzenia kulturalne. Sektor kulturalny został praktycznie wyłączony z działalności. Okres zamknięcia placówki wykorzystaliśmy na modernizację sali widowiskowej, sceny, pomieszczeń na sprzęt i zaplecza kuchennego oraz toalety i korytarzy.

W ramach zadania :

- zmodernizowano instalację elektryczną
- zainstalowano klimatyzację i instalację nagłośnieniową
- przebudowano pomieszczenia na sprzęt
- wykonano zabudowę wnęk i podwieszane sufity
- pomalowano pomieszczenia i położono tynk mozaikowy
- zmodernizowano toaletę i korytarze

Część prac zrealizowano ze środków Programu Rozwoju Obszarów Wiejskich LEADER poprzez Stowarzyszenie Lokalna Grupa Działania „Ziemia Wieluńsko- Sieradzka w Wieluniu



Wartość zadania 24.925,00

Sieć bibliotek na dzień 31 grudnia 2020 roku

Gminna Biblioteka Publiczna w Ostrówku
Filia Biblioteczna w Wielgiem
Punkt biblioteczny w DPS w Skrzynnie

Punkt biblioteczny w Domu Pomocy Społecznej w Skrzynnie, ze względu na pandemię koronawirusa, od II kwartału zawiesił działalność.

Stan księgozbioru na dzień 1 stycznia 2020 – 26329 woluminów,
31 grudnia 2020 – 26515 woluminów.

Biblioteki nie gromadzą płyt CD i DVD (nie ma zapotrzebowania wśród czytelników).

W 2020 roku zarejestrowano w bibliotekach **667** czytelników,
Wypożyczono **11009** woluminów.

Odnotowano niewielki spadek wypożyczeń (-553 wol.) i zarejestrowanych czytelników (-86). To wynik zamknięcia bibliotek w marcu i kwietniu 2020 roku.

W 2020 roku zakupiono 368 woluminów:

z dotacji organizatora 180 woluminy,
z dotacji MKiDN 188 woluminy,
z darów od czytelników pozyskano 106 woluminów

Ogółem w 2020 roku powiększono zbiory o 474 woluminy.

Gromadzimy głównie literaturę piękną dla dzieci i dorosłych, lektury, biografie, reportaże. Uwzględniamy indywidualne zapotrzebowania czytelników.

Zatrudnieni pracownicy to 2 osoby: biblioteka gminna 1 osoba (cały etat), filia biblioteczna 1 osoba (0,5 etatu). Stan o kilkunastu lat bez zmian.

Komputery użytkuje tylko biblioteka gminna. 4 zestawy komputerowe, wszystkie z dostępem do Internetu w tym 3 dostępne dla czytelników. Zbiory obu placówek są skomputeryzowane w 100%.

Pracujemy w programie Sowa, od 2015 roku nasz katalog jest dostępny on-line.

Od 2017 roku czytelnicy mogą zdalnie składać zamówienia i rezerwować książki oraz jednorazowo przedłużać termin zwrotu.

W 2020 roku biblioteki zorganizowały formy pracy, tylko w I kwartale było to:

- **Podsumowanie konkursu na „Najaktywniejszego czytelnika 2019 roku”.** W programie:
- wręczenie nagród.
- Przedstawienie „KUBUŚ” w wykonaniu najmłodszych czytelników biblioteki, przygotowane przez kierownika biblioteki gminnej.
- „Mała książka – wielki człowiek” - podsumowanie akcji, rozdanie dyplomów i



nagród. Piosenkę promującą akcję wykonał uczeń Szkoły Podstawowej w Skrzynnie.

Przygotowano wystawę malarską Pani Wandy Musiał - „*Kobietą być*”, jednak zaplanowany na marzec wernisaż, nie mógł się już odbyć.

Pozostałe spotkania, zaplanowane na 2020 rok, z wiadomych względów nie odbyły się. Filia w Wielgim była współorganizatorem niektórych form pracy organizowanych w przedszkolu w Wielgim.

Ogółem w spotkaniach organizowanych przez biblioteki uczestniczyło 289 czytelników.

Poniesione koszty to ok. 50 zł (kawa, herbata, ciasto).

Nagrody książkowe w konkursie czytelnicznym pozyskano z Fundacji Cossinus.

Wydatki na prowadzenie biblioteki:

- zakup książek – 4.674
- płace – 89.111
- automatyzacja – 3.174
- prenumerata czasopism - 450

(to znane mi poniesione koszty, reszta w rozliczeniu wspólnym z ośrodkiem kultury)

XXIII.OPISOWE SPRAWOZDANIE Z WYKONANIA BUDŻETU ZA 2020 ROK

Budżet gminy na 2020 r. uchwalony przez Radę Gminy 30 grudnia 2019 r. w kwocie :

| | | |
|---|------------------|----------|
| dochody budżetu gminy | 21 312 600,00 zł | z tego : |
| dochody bieżące | 21 312 600,00 zł | |
| wydatki budżetu gminy | 23 262 600,00 zł | z tego: |
| wydatki bieżące | 21 227 600,00 zł | |
| wydatki majątkowe | 2 035 000,00 zł | |
| przychody budżetu gminy | 2 580 000,00 zł | |
| rozchody budżetu gminy | 630 000,00 zł | |
| plan dochodów po dokonanych zmianach w ciągu roku wynosi: | | |
| dochody budżetu gminy | 23 541 716,99 zł | z tego: |
| dochody bieżące | 22 706 796,99 zł | |
| dochody majątkowe | 834 920,00 zł | |
| plan wydatków po dokonanych zmianach w ciągu roku wynosi: | | |
| wydatki budżetu gminy | 24 223 005,74 zł | z tego: |
| wydatki bieżące | 22 535 915,50 zł | |
| wydatki majątkowe | 1 687 090,24 zł | |
| plan przychodów budżetu gminy po dokonanych zmianach w ciągu roku wynosi: | | |
| 1 561 288,75 zł z tego: | | |
| przychody z zaciągniętych kredytów | 400 000,00 zł | |
| wolne środki | 1 131 878,25 zł | |
| przychody jednostek samorządu terytorialnego z niewykorzystanych środków pieniężnych na rachunku bieżącym budżetu, wynikających z rozliczenia dochodów i wydatków nimi finansowanych związanych ze szczególnymi zasadami wykonywania budżetu określonymi w odrębnych ustawach | 29 410,50 zł, | |
| plan rozchodów budżetu gminy po dokonanych zmianach w ciągu roku wynosi: | | |
| 880 000,00 zł z tego: | | |



spłaty kredytów 880 000,00 zł.

Dochody budżetu na plan 23 541 716,99 zł wykonano w kwocie 23 709 573,12 zł tj. 100,71 % , z tego:

dochody bieżące na plan 22 706 796,99 zł wykonano w kwocie 22 860 654,24 zł, tj. 100,68 %

dochody majątkowe na plan 834 920,00 zł wykonano w kwocie 848 918,88 zł, tj. 101,68 %

Wydatki budżetu na plan 24 223 005,74 zł wykonano w kwocie 22 221 909,97 zł, tj. 91,74 % z tego:

wydatki bieżące na plan 22 535 915,50 zł wykonano w kwocie 21 184 817,85 zł, tj. 94,00 %

wydatki majątkowe na plan 1 687 090,24 zł wykonano w kwocie 1 037 092,12 zł, tj. 61,47 %

Przychody budżetu na plan 1 561 288,75 zł wykonano w kwocie 1 561 288,75 zł, tj. 100,00 % z tego:

kredyty plan i wykonanie 400 000,00 zł

wolne środki plan i wykonanie 1 131 878,25 zł

przychody jednostek samorządu terytorialnego z niewykorzystanych środków pieniężnych na rachunku bieżącym budżetu, wynikających z rozliczenia dochodów i wydatków nimi finansowanych związanych ze szczególnymi zasadami wykonywania budżetu określonymi w odrębnych ustawach plan i wykonanie 29 410,50 zł,

Rozchody budżetu plan i wykonanie w kwocie 880 000,00 zł

z tego: spłata kredytów plan i wykonanie w kwocie 880 000,00 zł

Zadłużenie gminy na dzień 31.12.2020r. wynosi: 4 570 000,00 zł z tego :

kredyty - 4 570 000,00 zł.

Dochody bieżące i majątkowe

Dział 010 – Rolnictwo i łowiectwo

Dochody bieżące w tym dziale plan 519 790,99 zł wykonano w kwocie 520 272,84 zł, co stanowi 100,09 % wykonania planu. Dochody za dzierżawę obwodów łowieckich to kwota 4 056,85 zł, kwota 486 215,99 zł przeznaczona na zwrot części podatku akcyzowego zawartego w cenie oleju napędowego wykorzystywanego do produkcji rolnej oraz kosztów postępowania w sprawie jego zwrotu poniesionego przez gminę oraz kwota 30 000,00 zł to pomoc finansowa z Województwa Łódzkiego z przeznaczeniem na dofinansowanie bieżących zadań własnych gminy w zakresie realizacji projektów lokalnych.

Dział 400 – Wytwarzanie i zaopatrzenie w energię elektryczną, gaz i wodę

Dochody bieżące w tym dziale plan 487 640,00 zł zrealizowano w kwocie 520 744,20 zł, co stanowi 106,79 % wykonania planu. Obejmują wpływy za dostarczone ciepło 35 524,02 zł i wodę 484 314,05 zł oraz odsetki od nieterminowych wpłat 906,13 zł.

Dział 600 – Transport i łączność

Dochody bieżące plan 0,00, wykonanie 43,44 zł -wpływy z różnych dochodów.

Dochody majątkowe plan 334 920,00 zł i wykonanie 330 131,38 zł.

Dochody majątkowe to dotacja ze środków budżetu Województwa Łódzkiego na kwotę 308 920,00 zł na inwestycję pn.,„Przebudowa drogi wewnętrznej rolniczej dojazdowej do gruntów rolnych w miejscowości Janów od km 0+000 do km 1+068 o dł. 1,068 km”. Za sprzedaż ciągnika rolniczego Renault uzyskano kwotę 21 211,38 zł.

Dział 700 – Gospodarka mieszkaniowa



Dochody bieżące w tym dziale plan 13 180,00 zł wykonano w kwocie 17 359,69 zł, co stanowi 131,71 % wykonania planu. Wpływy dotyczą opłat za użytkowanie wieczyste 3 320,16 zł, dochodów z najmu i dzierżawy składników majątkowych 11 886,78 zł, odsetek od nieterminowych wpłat 0,31 zł, wpływy z różnych dochodów to zwrot kosztów za używaną w pomieszczeniach dzierżawionych energię elektryczną 2 152,44 zł. Dochody majątkowe plan 0,00 zł i wykonanie w kwocie 18 180,00 zł. Wpływy pochodzą ze sprzedaży nieruchomości gruntowej nr 1108/4 położonej w Okalewie.

Dział 750 – Administracja publiczna

Dochody bieżące w tym dziale plan 286 045,55 zł zostały zrealizowane w kwocie 331 598,22 zł, co stanowi 115,92 % wykonania planu.

Kwota 81 044,00 zł to dotacja celowa na zadania zlecone z zakresu administracji rządowej, w tym kwota 59 718,00 dotacja otrzymana z Łódzkiego Urzędu Wojewódzkiego, a kwota 21 326,00 zł to dotacja otrzymana z GUS na realizację Powszechnego Spisu Rolnego 21 056,00 zł oraz na realizację wydatków rzeczowych związanych z pracami przygotowawczymi do Narodowego Spisu Powszechnego Ludności i Mieszkań 2021r. w kwocie 270,00 zł, wpływy z różnych dochodów w kwocie 12 189,22 zł to: wpłata za monografię gminy Ostrówek, prowizja od wypłaty świadczenia z ubezpieczenia chorobowego oraz terminowej wpłaty PDOF, rozliczenia z tytułu VAT, kwota 238 365,00 zł wynikająca z rozliczenia VAT z US.

Dział 751 – Urzędy naczelnych organów władzy państwowej, kontroli i ochrony prawa oraz sądownictwa

Dochody bieżące w tym dziale plan i wykonanie w kwocie 56 461,00 zł, co stanowi 100,00 % wykonania planu. Jest to dotacja na przeprowadzenie wyborów Prezydenta Rzeczypospolitej Polskiej oraz na aktualizację spisu wyborców.

Dział 756 – Dochody od osób prawnych, od osób fizycznych i od innych jednostek nieposiadających osobowości prawnej oraz wydatki związane z ich poborem

Dochody bieżące w tym dziale plan 4 266 744,00 zł zrealizowano w kwocie 4 275 947,99 zł, co stanowi 100,22 % wykonania planu. Wpływy z podatku od nieruchomości, rolnego, leśnego, podatku od środków transportowych, podatku od czynności cywilno – prawnych i odsetek od nieterminowych wpłat od osób prawnych wykonano w kwocie 1 248 867,60 zł. Wpływy z podatku od nieruchomości, rolnego, leśnego, podatku od środków transportowych, podatku od spadków i darowizn, podatku od czynności cywilno-prawnych i odsetek od nieterminowych wpłat od osób fizycznych wykonano w kwocie 863 918,24 zł. Wpływy z podatku dochodowego od osób fizycznych to kwota 2 107 761,00 zł, wpływy z podatku dochodowego od osób prawnych 7 115,78 zł, z podatku od działalności osób fizycznych, opłacany w formie karty podatkowej 10 099,48 zł.

Wpływy z innych opłat stanowiących dochody jednostek samorządu terytorialnego wykonano w kwocie 38 185,89 zł, są to wpływy z opłaty skarbowej, eksploatacyjnej z tytułu kosztów upomnień, od nieterminowych wpłat z tytułu podatków i opłat oraz usług, wpływy z innych lokalnych opłat-opłata za prowadzenie robót i umieszczenie urządzenia w pasie drogowym.

Dział 758 – Różne rozliczenia

Dochody bieżące w tym dziale plan 8 027 124,00 zł wykonano w kwocie 8 041 499,92 zł, co stanowi 100,18 % wykonania planu :

| | |
|-----------------------|-----------------|
| subwencja oświatowa | 4 150 246,00 zł |
| subwencja wyrównawcza | 3 607 822,00 zł |
| subwencja równoważąca | 226 905,00 zł |



| | |
|--|--------------|
| środki na uzupełnienie dochodów gmin | 39 151,00 zł |
| wpływy ze zwrotów dotacji wykorzystanych niezgodnie z przeznaczeniem | 14 575,50 zł |
| dochody z tytułu odsetek bankowych | 2 800,42 zł. |

Dochody majątkowe plan i wykonanie 500 000,00 zł to środki z Rządowego Funduszu Inwestycji Lokalnych na wsparcie realizacji zadań inwestycyjnych.

Dział 801 – Oświata i wychowanie

Dochody bieżące w tym dziale plan 373 976,00 zł wykonano w kwocie 398 114,72 zł, co stanowi 106,45 % wykonania planu. Dotacja celowa na realizację zadań własnych w zakresie wychowania przedszkolnego w szkołach podstawowych wykonanie 45 907,00 zł i przedszkolu 77 467,00 zł, dotacja celowa na realizację zadań bieżących z zakresu administracji rządowej oraz innych zadań zleconych gminie wykonanie 43 663,03 zł na zakup podręczników i ćwiczeń dla uczniów, dotacja celowa w ramach programów finansowanych z udziałem środków europejskich oraz środków, o których mowa w art. 5 ust. 3 pkt 5 lit. a i b ustawy w kwocie 115 000,00 zł na realizację projektu Zdalna szkoła oraz Zdalna szkoła+, wpłaty rodziców za wyżywienie w przedszkolu 15 220,00 zł, wpływy z usług to odpłatność za wyżywienie w przedszkolu filia Wielgie 290,00 zł, za pobyt dzieci w oddziale przedszkolnym z innej gminy 13 441,60 zł i w przedszkolu 30 113,96 zł, wpływy z najmu sali gimnastycznej i lekcyjnej 1 363,43 zł, wpływy z pozostałych odsetek 0,20 zł od nieterminowych wpłat. Wpływy z różnych dochodów 3 664,82 zł to prowizja od wypłaty świadczenia z ubezpieczenia chorobowego oraz terminowej wpłaty PDOF w kwocie 1 164,82 zł oraz 2 500,00 to środki na realizację projektu SuperKoderzy w Szkole Podstawowej w Okalewie. Kwota 1 983,68 zł to refundacja kosztów zatrudnienia bezrobotnych w ramach prac interwencyjnych. W kwocie 50 000,00 zł otrzymano dotację z Wojewódzkiego Funduszu Ochrony środowiska i Gospodarki Wodnej w Łodzi na dofinansowanie zadania pn. Utworzenie punktu dydaktycznego Tropiciele przyrody przy Szkole Podstawowej im. Rotmistrza Witolda Pileckiego w Ostrówku. Dochody majątkowe w kwocie 607,50 zł za zezłomowanie autobusu szkolnego-gimbusa.

Dział 851 – Ochrona zdrowia

Dochody bieżące w tym dziale plan 31 500,00 zł zrealizowano w kwocie 48 550,69 zł, co stanowi 154,13 % wykonania planu. Są to wpływy z tytułu opłat za wydane zezwolenia na sprzedaż napojów alkoholowych.

Dział 852 – Pomoc społeczna

Dochody bieżące w tym dziale plan 1 007 777,00 zł wykonano w kwocie 1 001 282,19 zł, co stanowi 99,36 % wykonania planu. Otrzymano dotację na realizację zadań zleconych z zakresu administracji rządowej: na prowadzenie ośrodka wsparcia ŚDS 697 509,00 zł, dotację na wypłacanie wynagrodzenia przyznanego opiekunowi za sprawowanie opieki 3 652,00 zł. Dotacje na dofinansowanie zadania własnego: dla ośrodka pomocy społecznej 74 312,00 zł, dotację na pomoc w zakresie dożywiania 72 455,20 zł, dotację na zasiłki okresowe, celowe i pomoc w naturze oraz składki na ubezpieczenia emerytalne i rentowe 17 236,30 zł, dotację na zasiłki stałe 118 631,80 zł, dotację na składki z tytułu ubezpieczeń zdrowotnych 9 451,66 zł. Darowizny na rzecz ŚDS 350,00 zł, wpływy z różnych dochodów w kwocie 5 673,80 zł stanowią: refundację kosztów zatrudnienia w ramach prac społecznie użytecznych 3 838,80 zł, 1 688,00 zł środki z Krajowego Funduszu Szkoleniowego, prowizja należna



płatnikowi od terminowej wpłaty PDOF 147,00 zł, dochody jednostki samorządu terytorialnego związane z realizacją zadań z zakresu administracji rządowej oraz innych zadań zleconych ustawami 510,95 zł. Wpływy z rozliczeń/zwrotów z lat ubiegłych w kwocie 1 499,48 zł to zwrot nadpłaty odpłatności za pobyt w DPS.

Dział 854 – Edukacyjna opieka wychowawcza

Dochody bieżące w tym dziale plan 47 860,00 zł i wykonanie w kwocie 47 867,68 zł, co stanowi 100,02 % wykonania planu. Dotację z budżetu wojewody w wysokości 47 860,00 zł przeznaczono na pomoc materialną dla uczniów. Kwota 7,68 zł to należne wynagrodzenie od wypłaconych świadczeń z ubezpieczenia chorobowego.

Dział 855 – Rodzina

Dochody bieżące w tym dziale plan 6 877 821,00 zł zostały wykonane w kwocie 6 857 588,28 zł, co stanowi 99,71 % wykonania planu. Otrzymano dotację na realizację zadań zleconych z zakresu administracji rządowej na świadczenia wychowawcze 4 756 117,19 zł i Kartę Dużej Rodziny 67,36 zł, świadczenia rodzinne, świadczenie z funduszu alimentacyjnego oraz składki na ubezpieczenia emerytalne i rentowe z ubezpieczenia społecznego 1 867 849,15 zł, dotację na realizację programu Dobry Start 183 830,00 zł, dotację na składki z tytułu ubezpieczeń zdrowotnych 8 813,48 zł. Otrzymano środki z Funduszu Pracy w kwocie 170,00 zł na wynagrodzenie asystenta rodziny. Wpływy z pozostałych odsetek od niesłusznie wypłaconych świadczeń wychowawczych i rodzinnych 597,33 zł, wpływy z rozliczeń/zwrotów z lat ubiegłych to nienależnie pobrane świadczenia wychowawcze i rodzinne 12 250,20 zł oraz dochody jednostki samorządu terytorialnego związane z realizacją zadań z zakresu administracji rządowej oraz innych zadań zleconych ustawami 27 893,57 zł.

Dział 900 – Gospodarka komunalna i ochrona środowiska

Dochody bieżące w tym dziale plan 707 834,45 zł zostały wykonane w kwocie 739 377,72 zł, co stanowi 104,46 % wykonania planu. Są to wpływy za usługi oczyszczania ścieków 187 526,93 zł, wpływy z innych lokalnych opłat tj. opłat za gospodarowanie odpadami komunalnymi 546 986,13 zł, odsetki za nieterminowe wpłaty usług 106,43 zł i opłat 1 155,11 zł, wpływy z tytułu kosztów egzekucyjnych, opłaty komorniczej i kosztów upomnień 1 392,00 zł, wpływy z opłat z FOŚ 2 211,12 zł.

Dział 921 – Kultura i ochrona dziedzictwa narodowego

Dochody bieżące w tym dziale plan 3 043,00 zł i wykonanie w kwocie 3 945,66 zł, co stanowi 129,66 % wykonania planu. Jest to darowizna z OSP Okalew i Wielgie na realizację grantów sołeckich.

Struktura wykonanych dochodów w 2020r. przedstawia się następująco :

| | Plan | Wykonanie | % |
|---|--------------|--------------|----------|
| 1. Subwencje | 8 024 124,00 | 8 024 124,00 | 100,00 % |
| 2. Dochody własne | 6 653 756,00 | 6 841 735,96 | 102,83 % |
| 3. Dotacje , w tym: | 8 863 836,99 | 8 843 713,16 | 99,77 % |
| <i>dotacje i środki na finansowanie wydatków na realizację zadań finansowanych z udziałem środków, o których mowa w art.5 ust 1 pkt 2 i 3</i> | 115 000,00 | 115 000,00 | 100,00% |



-

| | | | |
|--|---------------|---------------|----------|
| | 23 541 716,99 | 23 709 573,12 | 100,71 % |
|--|---------------|---------------|----------|

Wydatki bieżące i majątkowe

Dział 010 – Rolnictwo i łowiectwo

Wydatki bieżące w tym dziale plan 505 075,99 zł zrealizowano w wysokości 496 457,27 zł, co stanowi 98,29 % wykonania planu.

W rozdziale **01030 Izby rolnicze** wydatki bieżące plan 6 350,00 zł wykonanie 6 164,64 zł. Są to wydatki związane z realizacją statutowych zadań i obejmują wpłatę w wysokości 2% uzyskanych wpływów z podatku rolnego na rzecz izb rolniczych.

W rozdziale **01095 Pozostała działalność** wydatki bieżące plan 498 725,99 zł wykonanie 490 292,63 zł z tego: wynagrodzenia i składki od nich naliczane plan 4 548,68 zł wykonanie 4 542,96 zł, wydatki związane z realizacją ich statutowych zadań plan 494 177,31 zł wykonanie 485 749,67 zł. Wydatki obejmują zwrot podatku akcyzowego zawartego w cenie oleju napędowego wykorzystywanego do produkcji rolnej, kosztów związanych z jego wypłatą oraz wydatki związane z utylizacją odpadów, koszty związane z przekazaniem bezdomnych psów do schroniska i z tytułu gotowości do przyjęcia zwierząt gospodarczych pozostających bez opieki z terenu gminy.

Dział 400 – Wytwarzanie i zaopatrzenie w energię elektryczną, gaz i wodę

Wydatki bieżące w tym dziale plan 470 089,00 zł zostały wykonane w wysokości 393 057,00 zł, co stanowi 83,61 % wykonania planu, wydatki majątkowe plan i wykonanie 99 133,89 zł.

W rozdziale **40001 Dostarczanie ciepła** wydatki bieżące plan 121 500,00 zł wykonanie 88 096,29 zł z tego: wynagrodzenia i składki od nich naliczane plan 12 760,00 zł wykonanie 12 725,51 zł, wydatki związane z realizacją ich statutowych zadań plan 108 740,00 zł wykonanie 75 370,78 zł. Wydatki obejmują utrzymanie kotłowni na biomase.

W rozdziale **40002 Dostarczanie wody** wydatki bieżące plan 348 589,00 zł wykonanie 304 960,71 zł z tego: wynagrodzenia i składki od nich naliczane plan 124 099,00 zł wykonanie 122 727,93 zł, wydatki związane z realizacją ich statutowych zadań plan 223 390,00 zł wykonanie 181 785,11 zł i świadczenia na rzecz osób fizycznych plan 1 100,00 zł wykonanie 447,67 zł. Wydatki związane są z utrzymaniem dwóch hydroforni w Ostrówku i w Wielgiem.

Wydatki majątkowe plan i wykonanie 99 133,89 zł na zadanie pn., „Rozbudowa sieci wodociągowej do miejscowości Okalew od drogi krajowej nr 45 do byłej bazy SKR w Okalewie Etap I” plan i wykonanie 99 133,89 zł.

Dział 600 – Transport i łączność

Wydatki bieżące w tym dziale plan 399 040,00 zł wykonano w wysokości 356 599,40 zł, co stanowi 89,36 % wykonania planu, wydatki majątkowe plan 766 505,53 zł i wykonanie 721 505,53 zł, co stanowi 94,13 % wykonania planu.

W rozdziale **60016 Drogi publiczne gminne** wydatki bieżące plan 399 040,00 zł wykonanie 356 599,40 zł, w tym: wynagrodzenia i składki od nich naliczane plan 272 142,00 zł wykonanie 248 298,43 zł, wydatki związane z realizacją ich statutowych zadań plan 123 198,00 zł wykonanie 104 610,26 zł, świadczenia na rzecz osób fizycznych plan 3 700,00 zł wykonanie 3 690,71 zł. Wydatki dotyczą utrzymania dróg gminnych. Wydatki majątkowe plan 170 537,31 zł, wykonanie 125 537,31 zł na zadania:



1) Przebudowa drogi gminnej Nr 114 055E Okalew-Staropole (od drogi powiatowej nr 4537E do granicy Gminy Lututów)-projekt, plan 45 000,00 zł, wykonanie 0,00 zł, realizację zadania przesunięto na rok 2021 ze względu na ograniczenia i opóźnienia związane z obostrzeniami pandemią koronawirusa, okres przygotowania, uzgadniania i realizacji zadania projektowego, procedowanie wydania decyzji środowiskowej oraz pozwolenia wodno-prawnego uległ znacznemu wydłużeniu.

2) Zakup używanego ciągnika plan i wykonanie 125 537,31 zł. Dokonano zakupu używanego ciągnika John Deere do niezbędnych prac drogowych.

W rozdziale **60017 Drogi wewnętrzne** wydatki majątkowe plan i wykonanie 595 968,22 zł na inwestycje:

- 1) Budowa drogi wewnętrznej rolniczej dojazdowej do gruntów rolnych w miejscowości Janów od km 0+000 do km 1+068 o dł.1,068 km, plan i wykonanie 562 877,14 zł.
- 2) Przebudowa drogi wewnętrznej na osiedlu domków jednorodzinnych „Kasztanowe” w m. Ostrówek od km 0+000 do km 0+230,50 o dł.230,50 m(dz. nr ewid. 1082 obr. 19 Ostrówek) kategoria XXV, plan i wykonanie 23 091,08 zł.
- 3) Przebudowa drogi wewnętrznej w m. Dymek-Pod Gaik od km 0+000 do km 0+353,50 o dł.353,50 m, plan i wykonanie 10 000,00 zł.

Dział 700 – Gospodarka mieszkaniowa

Wydatki bieżące w tym dziale na plan 29 400,00 zł wykonano w wysokości 18 495,29 zł, co stanowi 62,91 % wykonania planu, wydatki majątkowe plan i wykonanie 80 294,82 zł, co stanowi 100,00 % wykonania planu.

W rozdziale **70005 Gospodarka gruntami i nieruchomościami** wydatki bieżące plan 28 500,00 zł wykonanie 18 186,09 zł .Są to wydatki związane z realizacją ich statutowych zadań poniesione na zakup energii, paliwa do kosiarki, wypisy z rejestrów gruntu, wyrisy map, opłaty za założenie ksiąg wieczystych.

Wydatki majątkowe plan i wykonanie 80 294,82 zł na zadanie inwestycyjne pn.

„ Modernizacja sali widowiskowej w Gminnym Ośrodku Upowszechniania Kultury i Sportu”.

W rozdziale **70095 Pozostała działalność** wydatki bieżące plan 900,00 zł wykonanie 309,20 zł. Są to wydatki związane z realizacją ich statutowych zadań za stroiki na groby poległych żołnierzy.

Dział 710 – Działalność usługowa

Wydatki bieżące w tym dziale, rozdział **71004 Plany zagospodarowania przestrzennego** na plan 25 000,00 zł wykonano w wysokości 18 179,36 zł, co stanowi 72,72 % wykonania planu.

Są to wydatki na wynagrodzenia plan 20 000,00 zł , wykonanie 13 220,00 zł oraz wydatki na realizację ich statutowych zadań plan 5 000,00 zł ,wykonanie 4 959,36 zł za opracowanie decyzji o warunkach zabudowy.

Dział 750 – Administracja publiczna

Wydatki bieżące w tym dziale plan 2 335 973,76 zł wykonano w wysokości 2 119 316,16 zł, co stanowi 90,73 % wykonania planu, wydatki majątkowe plan i wykonanie 16 236,00 zł, co stanowi 100,00 % wykonania planu.

W rozdziale **75011 Urzędy wojewódzkie** wydatki bieżące plan 59 718,00 zł wykonanie 59 102,36 zł z tego: na wynagrodzenia i składki od nich naliczane plan 53 618,00 zł i wykonanie 53 002,36 zł i wydatki związane z realizacją ich statutowych zadań plan i wykonanie 6 100,00 zł. Są to wydatki na zadanie zlecone przez Wojewodę Łódzkiego.



W rozdziale **75022 Rady gmin(miast i miast na prawach powiatu)** wydatki bieżące plan 120 000,00 zł wykonanie 107 246,88 zł, z tego: wydatki związane z realizacją ich statutowych zadań plan 10 000,00 zł wykonanie 3 796,88 zł, świadczenia na rzecz osób fizycznych plan 110 000,00 zł wykonanie 103 450,00 zł - to wypłaty diet radnych i sołtysów. Wydatki majątkowe plan i wykonanie 16 236,00 zł na zadanie inwestycyjne pn. „Nagłośnienie sali konferencyjnej”.

W rozdziale **75023 Urzędy gmin(miast i miast na prawach powiatu)** wydatki bieżące plan 2 082 395,76 zł wykonanie 1 902 249,52 zł, z tego: na wynagrodzenia i składki od nich naliczane plan 1 750 979,00 zł, wykonanie 1 634 398,32 zł i wydatki związane z realizacją ich statutowych zadań plan 329 000,76 zł wykonanie 266 292,34 zł i świadczenia na rzecz osób fizycznych plan 2 416,00 zł wykonanie 1 558,86 zł. Są to wydatki związane z bieżącą działalnością gminy.

W rozdziale **75056 Spis powszechny i inne** wydatki bieżące plan 27 326,00 zł wykonanie 21 326,00 zł, z tego: na wynagrodzenia i składki od nich naliczane plan 26 340,00 zł, wykonanie 20 340,00 zł i wydatki związane z realizacją ich statutowych zadań plan i wykonanie 986,00 zł. Są to wydatki związane z realizacją Powszechnego Spisu Rolnego 21 056,00 zł oraz z realizacją wydatków rzeczowych związanych z pracami przygotowawczymi do Narodowego Spisu Powszechnego Ludności i Mieszkań 2021r-270,00 zł.

W rozdziale **75095 Pozostała działalność** wydatki bieżące plan 46 534,00 zł wykonanie 29 391,40 zł. Wydatki związane z realizacją ich statutowych zadań plan 45 000,00 zł, wykonanie 29 391,40 zł to składka członkowska tytułem udziału w Lokalnej Grupie Działania „Ziemia Wieluńska”, za dostęp do Internetu dla mieszkańców gminy w ramach wykluczenia cyfrowego, za audycję radiową, zakup wiązanek kwiatów, polisy ubezpieczeniowe, świadczenia na rzecz osób fizycznych plan 1 534,00 zł, wykonanie 0,00 zł.

Dział 751 – Urzędy naczelnych organów władzy państwowej, kontroli i ochrony prawa oraz sądownictwa

Wydatki bieżące w tym dziale plan i wykonanie 56 461,00 zł, tj. 100,00 % wykonania planu.

W rozdziale **75101 Urzędy naczelnych organów władzy państwowej, kontroli i ochrony prawa** wydatki bieżące plan i wykonanie 936,00 zł z tego wydatki związane z realizacją ich statutowych zadań plan i wykonanie 936,00 zł. Są to wydatki na prace związane z aktualizacją spisu wyborców.

W rozdziale **75107 Wybory Prezydenta Rzeczypospolitej Polskiej** wydatki bieżące plan i wykonanie 55 525,00 zł, w tym: wynagrodzenia i składki od nich naliczane plan i wykonanie 16 099,99 zł, wydatki związane z realizacją ich statutowych zadań plan i wykonanie 6 225,01 zł, świadczenia na rzecz osób fizycznych plan i wykonanie 33 200,00 zł. Wydatki związane są z przygotowaniem i przeprowadzeniem wyborów Prezydenta Rzeczypospolitej Polskiej.

Dział 754 – Bezpieczeństwo publiczne i ochrona przeciwpożarowa

Wydatki bieżące w tym dziale na plan 214 500,00 zł wykonano w wysokości 176 497,08 zł, co stanowi 82,28 % wykonania planu, wydatki majątkowe plan i wykonanie 55 000,00 zł.

W rozdziale **75410 Komendy wojewódzkie Państwowej Straży Pożarnej** wydatki majątkowe plan i wykonanie 5 000,00 zł na zadanie pn. „Wsparcie finansowe dla Komendy Powiatowej Państwowej Straży Pożarnej w Wieluniu na dofinansowanie zakupu lub zakup sprzętu transportowego i sprzętu techniki specjalnej”.

W rozdziale **75412 Ochotnicze strażyska pożarowe** wydatki bieżące plan 168 000,00 zł wykonano w wysokości 148 147,56 zł w tym: wynagrodzenia i składki od nich naliczane plan



32 000,00 zł wykonanie 31 950,90 zł, wydatki związane z realizacją ich statutowych zadań plan 109 500,00 zł wykonanie 96 471,66 zł, dotacja na zadania bieżące plan i wykonanie 8 200,00 zł, w tym 3 200,00 zł na dofinansowanie zakupu sprzętu i wyposażenia osobistego dla OSP w Okalewie oraz 5 000,00 zł na dofinansowanie zakupu środków ochrony indywidualnej oraz sprzętu dla strażaków jednostki OSP w Ostrówku, świadczenia na rzecz osób fizycznych plan 18 300,00 zł wykonanie 11 525,00 zł. Wydatki obejmują utrzymanie 9 jednostek OSP – zakup paliwa do samochodów, sprzętu specjalistycznego, mundurów bojowych, akumulatorów, przeglądy techniczne, naprawy samochodów i motopomp, ubezpieczenia samochodów i członków straży, diety za udział w akcjach pożarniczych, remont strażnic.

Wydatki majątkowe plan i wykonanie 50 000,00 zł, jest to dotacja celowa dla OSP Ostrówek na utwardzenie placu przy strażnicy OSP.

W rozdziale **75421 Zarządzanie kryzysowe** wydatki bieżące plan 46 500,00 zł wykonano w wysokości 28 349,52 zł w tym: wydatki związane z realizacją ich statutowych zadań plan 35 300,00 zł wykonanie 17 229,52 zł, dotacja na zadania bieżące plan i wykonanie 10 000,00 zł-jest to dotacja celowa na wydatki bieżące dla Samodzielnego Publicznego Zespołu Opieki Zdrowotnej w Wieluniu w związku z walką z COVID-19, świadczenia na rzecz osób fizycznych plan 1 200,00 zł i wykonanie 1 120,00 zł. Wydatki w tym rozdziale są związane z przeciwdziałaniem i zwalczaniem skutków pandemii COVID-19.

Dział 757 – Obsługa długu publicznego

Wydatki bieżące w tym dziale plan 60 000,00 zł wykonano w wysokości 57 169,70 zł, co stanowi 95,28 % wykonania planu.

W rozdziale **75702 Obsługa papierów wartościowych, kredytów i pożyczek oraz innych zobowiązań jednostek samorządu terytorialnego zaliczanych do tytułu dłużnego -kredyty i pożyczki** wydatki bieżące z tego: na obsługę długu plan 60 000,00 zł wykonanie 57 169,70 zł. Wydatki dotyczą zapłaty odsetek od zaciągniętych kredytów.

Dział 758 - Różne rozliczenia

Wydatki bieżące w tym dziale plan 98 500,00 zł zostały zrealizowane w wysokości 20 683,40 zł,tj.21,00 % wykonania planu, wydatki majątkowe plan 550 000,00 zł i wykonanie 0,00 zł.

W rozdziale 75809 Rozliczenia między jednostkami samorządu terytorialnego

wydatki bieżące plan 23 500,00 zł wykonanie 20 683,40 zł .jest to dotacja na zadania bieżące na przewóz uczniów niepełnosprawnych do Specjalnego Ośrodka Szkolno-Wychowawczego w Gromadnicach oraz Zespołu Szkół Specjalnych w Wieluniu.

Wydatki majątkowe plan 550 000,00 zł i wykonania brak. Jest to planowana dotacja celowa na pomoc finansową Powiatowi Wieluńskiemu na realizację zadania pn. Przebudowa drogi powiatowej Nr 4529E Krzeczów-Emanuelina na odcinku Dębiec-Niemierzyn. Z uwagi na fakt, iż do końca roku do Urzędu Gminy nie wpłynął kompletny i zgodny z zawartą z Powiatem Wieluńskim umową wniosek o uruchomienie dotacji , pomoc finansowa nie została uruchomiona. W kwocie zaplanowanej dotacji 500 000,00 zł stanowiły środki w ramach Rządowego Funduszu Inwestycji Lokalnych.

W rozdziale **75818 Rezerwy ogólne i celowe** wydatki bieżące zaplanowano na rezerwę ogólną 62 000,00 zł i rezerwę celową na realizację zadań własnych z zakresu zarządzania kryzysowego 13 000,00 zł.

Dział 801 – Oświata i wychowanie

Wydatki bieżące w tym dziale plan 7 944 019,25 zł zostały zrealizowane w wysokości 7 343 278,17 zł tj. 92,44 % wykonania planu.



W rozdziale **80101 Szkoły podstawowe** wydatki bieżące plan 6 186 744,00 zł wykonanie 5 761 865,52 zł w tym: wynagrodzenia i składki od nich naliczane plan 5 175 592,79 zł wykonanie 4 867 979,77 zł, wydatki związane z realizacją ich statutowych zadań plan 603 568,02 zł wykonanie 511 700,69 zł, świadczenia na rzecz osób fizycznych plan 292 583,19 zł wykonanie 267 185,06 zł, wydatki na programy finansowane z udziałem środków, o których mowa w art.5 ust. 1 pkt 2 i 3 plan i wykonanie 115 000,00 zł na realizację projektu „zdalna Szkoła” oraz „zdalna Szkoła+”. Wydatki obejmują utrzymanie 4 szkół podstawowych.

W rozdziale **80103 Oddziały przedszkolne w szkołach podstawowych** wydatki bieżące plan 346 307,00 zł wykonanie 292 027,24 zł w tym: wynagrodzenia i składki od nich naliczane plan 273 007,00 zł wykonanie 238 710,45 zł i wydatki związane z realizacją ich statutowych zadań plan 58 700,00 zł wykonanie 41 444,13 zł, świadczenia na rzecz osób fizycznych plan 14 600,00 zł wykonanie 11 872,66 zł.

Wydatki obejmują utrzymanie 3 oddziałów przedszkolnych oraz wydatki za uczęszczanie dzieci do oddziałów przedszkolnych na terenie innych gmin.

W rozdziale **80104 Przedszkola** wydatki bieżące plan 1 020 179,57 zł wykonanie 961 816,21 zł w tym: wynagrodzenia i składki od nich naliczane plan 832 063,31 zł wykonanie 801 033,58 zł i wydatki związane z realizacją ich statutowych zadań plan 155 116,26 zł wykonanie 128 306,58 zł, świadczenia na rzecz osób fizycznych plan 33 000,00 zł wykonanie 32 476,05 zł.

Wydatki obejmują utrzymanie przedszkola w Ostrówku i filii w Wielgim oraz wydatki za uczęszczanie dzieci do przedszkoli na terenie innych gmin.

W rozdziale **80106 Inne formy wychowania przedszkolnego** wydatki bieżące plan 300,00 zł wykonanie 279,96 zł. Wydatki związane z realizacją ich statutowych zadań dotyczą wydatków za uczęszczanie dziecka do niepublicznego punktu przedszkolnego na terenie innej gminy.

W rozdziale **80113 Dowożenie uczniów do szkół** wydatki bieżące plan 63 770,00 zł wykonanie 58 836,83 zł w tym: wynagrodzenia i składki od nich naliczane plan 26 864,00 zł wykonanie 26 441,19 zł i wydatki związane z realizacją ich statutowych zadań plan 2 406,00 zł wykonanie 1 206,50 zł oraz świadczenia na rzecz osób fizycznych plan 34 500,00 zł wykonanie 31 189,14 zł. Wydatki za zakup biletów miesięcznych do SP w Ostrówku i Skrzynnie oraz zwrot za dojazdy do szkół oraz ośrodków dzieci i młodzieży.

W rozdziale **80146 Doksztalcanie i doskonalenie nauczycieli** wydatki bieżące plan 35 090,00 zł wykonanie 13 163,58 zł w tym: wynagrodzenia i składki od nich naliczane plan 800,00 zł wykonania brak, wydatki związane z realizacją ich statutowych zadań plan 24 890,00 zł wykonanie 8 363,58 zł oraz świadczenia na rzecz osób fizycznych plan 9 400,00 zł wykonanie 4 800,00 zł. Wydatki na dofinansowanie szkoleń i studiów podyplomowych nauczycieli oraz koszty delegacji.

W rozdziale **80150 Realizacja zadań wymagających stosowania specjalnej organizacji nauki i metod pracy dla dzieci i młodzieży w szkołach podstawowych** wydatki bieżące plan 193 671,68 zł wykonanie 158 567,80 zł w tym: wynagrodzenia i składki od nich naliczane plan 162 767,15 zł wykonanie 139 412,38 zł i wydatki związane z realizacją ich statutowych zadań plan 25 378,38 zł wykonanie 14 129,27 zł oraz świadczenia na rzecz osób fizycznych plan 5 526,15 zł wykonanie 5 026,15 zł. Wydatki na wynagrodzenia dla nauczycieli za zajęcia rewalidacyjno-wychowawcze, odpis na ZFŚS, zakup pomocy.

W rozdziale **80153 Zapewnienie uczniom prawa do bezpłatnego dostępu do podręczników, materiałów edukacyjnych lub materiałów ćwiczeniowych** wydatki bieżące plan 44 799,00 zł wykonanie 43 663,03 zł. Wydatki związane z realizacją ich statutowych zadań dotyczą zakupu podręczników, materiałów edukacyjnych, materiałów ćwiczeniowych oraz koszty obsługi realizacji zadania.



W rozdziale **80195 Pozostała działalność** wydatki bieżące plan 53 158,00 zł wykonanie 53 058,00 zł w tym: wynagrodzenia i składki od nich naliczane plan 600,00 zł, wykonanie 500,00 zł, wydatki związane z realizacją ich statutowych zadań plan i wykonanie 52 558,00 zł. Wydatki dotyczą odpisów na ZFŚS emerytów i rencistów oraz umowy o dzieło.

Dział 851 – Ochrona zdrowia

Wydatki bieżące w tym dziale na plan 60 910,50 zł zostały zrealizowane w kwocie 25 036,80 zł, co stanowi 41,10 % wykonania planu.

W rozdziale **85153 Zwalczanie narkomanii** wydatki bieżące plan 2 000,00 zł wykonanie 637,63 zł w tym: wynagrodzenia i składki od nich naliczane plan 1 000,00 zł, wykonania brak i wydatki związane z realizacją ich statutowych zadań plan 1 000,00 zł wykonanie 637,63 zł.

W rozdziale **85154 Przeciwdziałanie alkoholizmowi** wydatki bieżące plan 58 910,50 zł wykonanie 24 399,17 zł w tym: wynagrodzenia i składki od nich naliczane plan 1 000,00 zł wykonania brak, wydatki związane z realizacją ich statutowych zadań plan 57 410,50 zł wykonanie 24 399,17 zł, świadczenia na rzecz osób fizycznych plan 500,00 zł wykonania brak.

Wydatki w tym dziale zaplanowano i wykorzystano zgodnie z Gminnym Programem Profilaktyki i Rozwiązywania Problemów Alkoholowych i Przeciwdziałaniu Narkomanii. Na potrzeby komisji i stanowiska ds. profilaktyki zakupiono sprzęt komputerowy, dla pedagoga zakupiono materiały profilaktyczne. Dzieci ze Szkoły Podstawowej z Okalewa i Skrzynna uczestniczyły w wycieczce z programem profilaktycznym „Znajdź rozwiązanie-nie pij”. W Szkole Podstawowej w Skrzynnie przeprowadzono on-line projekt profilaktyczny „Chcę być szczęśliwy, Wolni-bez-Wolni”, zakupiono materiały do przeprowadzenia konkursów oraz nagrody dla uczestników i szkół. Szkoła Podstawowa w Ostrówku zrealizowała projekt „Młodzi ludzie wolni od...”.

Dział 852 – Pomoc społeczna

Wydatki bieżące w tym dziale plan 1 620 854,00 zł wykonano w wysokości 1 511 744,81 zł, co stanowi 93,27 % wykonania planu. W ramach zadań własnych wydatkowano 810 583,81 zł, a w ramach zadań zleconych 701 161,00 zł.

W rozdziale **85203 Ośrodki wsparcia** wydatki bieżące na plan 777 769,00 zł wykonanie 712 984,53 zł w tym: wynagrodzenia i składki od nich naliczane plan 645 558,04 zł wykonanie

594 077,50 zł i wydatki związane z realizacją ich statutowych zadań plan 130 753,48 zł wykonanie 117 529,55 zł, świadczenia na rzecz osób fizycznych plan 1 457,48 zł wykonanie 1 377,48 zł. Są to wydatki związane z bieżącą działalnością Środowiskowego Domu Samopomocy w Ostrówku, gdzie przebywa 33 uczestników.

W rozdziale **85205 Zadania w zakresie przeciwdziałania przemocy w rodzinie** wydatki bieżące plan 1 000,00 zł w tym: wydatki związane z realizacją ich statutowych zadań plan 1 000,00 zł wykonania brak.

W rozdziale **85213 Składki na ubezpieczenie zdrowotne opłacane za osoby pobierające niektóre świadczenia z pomocy społecznej oraz za osoby uczestniczące w zajęciach w centrum integracji społecznej** wydatki bieżące z tego: wydatki związane z realizacją ich statutowych zadań plan 9 722,00 zł wykonanie 9 451,66 zł.

W rozdziale **85214 Zasiłki okresowe, celowe i pomoc w naturze oraz składki na ubezpieczenia emerytalne i rentowe** wydatki bieżące z tego: świadczenia na rzecz osób fizycznych plan

41 466,00 zł wykonanie 38 175,00 zł.

W rozdziale **85215 Dodatki mieszkaniowe** wydatki bieżące plan 1 200,00 zł z tego: świadczenia na rzecz osób fizycznych plan 1 200,00 zł wykonania brak.



W rozdziale **85216 Zasiłki stałe** wydatki bieżące, z tego: świadczenia na rzecz osób fizycznych plan 120 754,00 zł wykonanie 118 631,80 zł.

W rozdziale **85219 Ośrodki pomocy społecznej** wydatki bieżące plan 362 162,00 zł wykonanie 349 781,69 zł z tego: wynagrodzenia i składki od nich naliczane plan 330 145,00 zł wykonanie 322 314,47 zł i wydatki związane z realizacją ich statutowych zadań plan 27 937,10 zł wykonanie 23 429,77 zł oraz świadczenia na rzecz osób fizycznych plan 4 079,90 zł wykonanie 4 037,45 zł.

W rozdziale **85228 Usługi opiekuńcze i specjalistyczne usługi opiekuńcze** wydatki bieżące z tego: świadczenia na rzecz osób fizycznych plan 900,00 zł wykonania brak.

W rozdziale **85230 Pomoc w zakresie dożywiania** wydatki bieżące z tego: świadczenia na rzecz osób fizycznych plan 113 546,00 zł wykonanie 90 569,00 zł.

W rozdziale **85295 Pozostała działalność** wydatki bieżące plan 192 335,00 zł wykonanie 192 151,13 zł z tego: wydatki związane z realizacją ich statutowych zadań plan 185 835,00 zł wykonanie 185 753,13 zł, świadczenia na rzecz osób fizycznych plan 6 500,00 zł i wykonanie 6 398,00 zł.

Wydatki w tym dziale poniesiono na opłatę składek na ubezpieczenia społeczne, opłatę składek zdrowotnych, wypłatę zasiłków stałych, zasiłków celowych, zasiłków okresowych, na utrzymanie ośrodka wsparcia, ośrodka pomocy społecznej, dożywianie uczniów, wydatki na zatrudnienie osób bezrobotnych bez prawa do zasiłku korzystających ze świadczeń pomocy społecznej tzw. prace społecznie użyteczne, zapłata za pobyt mieszkańców w DPS.

Dział 854 – Edukacyjna opieka wychowawcza

Wydatki bieżące w tym dziale plan 288 500,00 zł wykonano w kwocie 255 603,40 zł, co stanowi 88,60 % wykonania planu.

W rozdziale **85401 Świetlice szkolne** plan 226 640,00 zł wykonano w kwocie 195 640,66 zł, z tego: wynagrodzenia i składki od nich naliczane plan 207 681,00 zł wykonanie 179 695,33 zł, wydatki związane z realizacją ich statutowych zadań plan 8 559,00 zł wykonanie 7 315,78 zł, świadczenia na rzecz osób fizycznych plan 10 400,00 zł wykonanie 8 629,55 zł. Wydatki na wynagrodzenie i pochodne opiekuna świetlicy szkolnej w szkołach.

W rozdziale **85415 Pomoc materialna dla uczniów** plan 61 860,00 zł wykonano w kwocie 59 962,74 zł, co stanowi 96,93 % wykonania planu z tego: świadczenia na rzecz osób fizycznych plan 61 860,00 zł wykonanie 59 962,74 zł.

Środki te wydatkowano na pomoc materialną dla uczniów znajdujących się w trudnej sytuacji materialnej.

Dział 855 – Rodzina

Wydatki bieżące w tym dziale plan 6 900 699,00 zł wykonano w wysokości 6 865 888,26 zł, co stanowi 99,50 % wykonania planu.

W rozdziale **85501 Świadczenie wychowawcze** wydatki bieżące plan 4 779 765,00 zł wykonanie 4 770 874,55 zł z tego: wynagrodzenia i składki od nich naliczane plan 51 215,55 zł i wykonanie 47 963,91 zł i wydatki związane z realizacją ich statutowych zadań plan 12 595,62 zł wykonanie 7 095,62 zł oraz świadczenia na rzecz osób fizycznych plan 4 715 953,83 zł wykonanie 4 715 815,02 zł.

W rozdziale **85502 Świadczenia rodzinne, świadczenie z funduszu alimentacyjnego oraz składki na ubezpieczenia emerytalne i rentowe z ubezpieczenia społecznego** wydatki bieżące plan 1 902 149,00 zł wykonanie 1 880 110,79 zł z tego: wynagrodzenia i składki od nich naliczane plan 103 044,88 zł i wykonanie 98 536,88 zł i wydatki związane z realizacją ich statutowych zadań plan 44 199,11 zł wykonanie 26 720,89 zł oraz świadczenia na rzecz osób fizycznych plan 1 754 905,01 zł wykonanie 1 754 853,02 zł.



W rozdziale **85503 Karta Dużej Rodziny** wydatki bieżące, z tego: wydatki związane z realizacją ich statutowych zadań plan 68,00 zł wykonanie 67,36 zł.

W rozdziale **85504 Wspieranie rodziny** wydatki bieżące plan 197 719,00 zł wykonanie 195 279,95 zł z tego: wynagrodzenia i składki od nich naliczane plan 16 495,00 zł wykonanie 16 193,69 zł, wydatki związane z realizacją ich statutowych zadań plan 1 290,00 zł i wykonanie 1 186,26 zł oraz świadczenia na rzecz osób fizycznych plan 179 934,00 zł i wykonanie 177 900,00 zł.

W rozdziale **85508 Rodziny zastępcze** wydatki bieżące, z tego: wydatki związane z realizacją ich statutowych zadań plan 10 743,00 zł i wykonanie 10 742,13 zł.

W rozdziale **85513 Składki na ubezpieczenie zdrowotne opłacane za osoby pobierające niektóre świadczenia rodzinne, zgodnie z przepisami ustawy o świadczeniach rodzinnych oraz za osoby pobierające zasiłki dla opiekunów, zgodnie z przepisami ustawy z dnia 4 kwietnia 2014r. o ustaleniu i wypłacie zasiłków dla opiekunów** wydatki bieżące, z tego: wydatki związane z realizacją ich statutowych zadań plan 10 255,00 zł i wykonanie 8 813,48 zł.

Wydatki w tym dziale poniesiono na wypłatę świadczeń wychowawczych, świadczeń rodzinnych, świadczeń z funduszu alimentacyjnego, składek na ubezpieczenia emerytalne i rentowe z ubezpieczenia społecznego, utrzymanie dziecka w rodzinie zastępczej, wydatki na Kartę Dużej Rodziny, zatrudnienie asystenta rodziny oraz realizację programu „Dobry start”.

Dział 900 – Gospodarka komunalna i ochrona środowiska

Wydatki bieżące w tym dziale plan 1 040 510,00 zł wykonano w wysokości 990 843,33 zł, co stanowi 95,23 % wykonania planu, wydatki majątkowe plan 78 920,00 zł i wykonanie 62 953,88 zł, co stanowi 79,77 % wykonania planu.

W rozdziale **90001 Gospodarka ściekowa i ochrona wód** wydatki bieżące plan 310 010,00 zł wykonanie 291 403,75 zł z tego: wynagrodzenia i składki od nich naliczane plan 66 279,00 zł wykonanie 65 996,51 zł, wydatki związane z realizacją ich statutowych zadań plan 243 381,00 zł wykonanie 225 183,60 zł, świadczenia na rzecz osób fizycznych plan 350,00 zł wykonanie 223,64 zł. Wydatki związane z utrzymaniem oczyszczalni ścieków.

Wydatki majątkowe na zadania pn:

- 1) Budowa kanalizacji sanitarnej z przyłączami i przepompowniami ścieków w m. Nietuszyna-Bolków Etap III -Budowa kanalizacji sanitarnej z przyłączami i przepompownią ścieków w miejscowości Nietuszyna” plan 10 000,00 zł i wykonanie 8 302,61 zł.
- 2) Budowa sieci kanalizacji sanitarnej z przyłączami w miejscowości Skrzywno, Rudlice Etap I plan 8 920,00 zł i wykonanie 5 822,07 zł.

W rozdziale **90002 Gospodarka odpadami** wydatki bieżące plan 571 000,00 zł wykonanie 566 633,30 zł z tego: wynagrodzenia i składki od nich naliczane plan 64 220,00 zł wykonanie 63 282,46 zł, wydatki związane z realizacją ich statutowych zadań plan 506 580,00 zł wykonanie 503 279,35 zł, świadczenia na rzecz osób fizycznych plan 200,00 zł wykonanie 71,49 zł. Wydatki związane z obsługą i wywozem odpadów komunalnych.

W rozdziale **90015 Oświetlenie ulic, placów i dróg** wydatki bieżące, z tego wydatki związane z realizacją ich statutowych zadań plan 156 500,00 zł wykonanie 130 888,09 zł.

Wydatki za zużycie energii elektrycznej, remont i konserwację oświetlenia ulicznego.

Wydatki majątkowe plan 60 000,00 zł i wykonanie 48 829,20 zł na zadania inwestycyjne pn.

- 1) Przebudowa odcinka sieci elektroenergetycznej polegająca na dobudowie dodatkowych opraw oświetlenia drogowego w ramach istniejącej mocy przyłączeniowej na słupach linii napowietrznej niskiego napięcia oraz na dobudowie obwodu oświetlenia drogowego na słupie linii napowietrznej niskiego napięcia w miejscowości Wielgie plan 15 000,00 zł i wykonanie 6 605,00 zł.



2) Przebudowa odcinka sieci elektroenergetycznej polegająca na dobudowie przewodu i opraw oświetlenia drogowego oraz wymianie istniejących na linii napowietrznej nN w m. Skrzywno Zapowiednik, gmina Ostrówek plan 45 000,00 zł i wykonanie 42 224,20 zł. W rozdziale **90019 Wpływy i wydatki związane z gromadzeniem środków z opłat i kar za korzystanie ze środowiska** wydatki bieżące z tego: wydatki związane z realizacją ich statutowych zadań plan 3 000,00 zł wykonanie 1 918,19 zł.

Dział 921 – Kultura i ochrona dziedzictwa narodowego

Wydatki bieżące w tym dziale plan 375 383,00 zł wykonanie 372 245,29 zł, co stanowi 99,16 % wykonania planu.

W rozdziale **92109 Domy i ośrodki kultury, świetlice i kluby** wydatki bieżące plan 220 383,00 zł wykonanie 217 245,29 zł z tego: wynagrodzenia i składki od nich naliczane plan 28 164,00 zł wykonanie 28 047,00 zł, wydatki związane z realizacją ich statutowych zadań plan 37 119,00 zł wykonanie 34 160,74 zł, świadczenia na rzecz osób fizycznych plan 100,00 zł wykonanie 37,55 zł. Wydatki na wynagrodzenie i pochodne pracownika prowadzącego świetlicę wiejską w Wielgim i na wyposażenie tej świetlicy, wyposażenie i remont świetlic wiejskich w miejscowościach Okalew i Wielgie w zakresie realizacji małych projektów lokalnych realizowanych na terenach wiejskich, dotacje na zadania bieżące tj. dotacja podmiotowa dla GOK plan i wykonanie 155 000,00 zł.

W rozdziale **92116 Biblioteki** wydatki bieżące, z tego: dotacja na zadania bieżące tj. dotacja podmiotowa dla biblioteki plan i wykonanie 155 000,00 zł.

Dział 925 – Ogrody botaniczne i zoologiczne oraz naturalne obszary i obiekty chronionej przyrody

Wydatki bieżące w tym dziale, rozdział **92503 Rezerwaty i pomniki przyrody** na plan 5 000,00 zł wykonano w wysokości 4 800,00 zł, co stanowi 96,00 % wykonania planu.

Są to wydatki na realizację ich statutowych zadań plan 5 000,00 zł, wykonanie 4 800,00 zł za opinię dendrologiczną i prace pielęgnacyjno-zabezpieczające pomnik przyrody.

Dział 926 – Kultura fizyczna

Wydatki bieżące w tym dziale na plan 106 000,00 zł zostały wykonane w wysokości 102 462,13 zł, co stanowi 96,66 % wykonania planu. Wydatki majątkowe plan 41 000,00 zł i wykonanie 1 968,00 zł.

W rozdziale **92601 Obiekty sportowe** wydatki bieżące plan 46 000,00 zł wykonanie 42 462,13 zł, z tego: wynagrodzenia i składki od nich naliczane plan 4 800,00 zł wykonanie 4 658,00 zł, wydatki związane z realizacją ich statutowych zadań plan 41 200,00 zł wykonanie 37 804,13 zł. Wydatki na utrzymanie boisk sportowych oraz remont pomieszczenia gospodarczego przy boisku wielofunkcyjnym w Skrzywnie w ramach realizacji małych projektów lokalnych realizowanych na terenach wiejskich .

Wydatki majątkowe plan 41 000,00 zł na realizację zadania pn., „Budowa budynku zaplecza socjalno-administracyjnego boiska sportowego w Ostrówku wraz z infrastrukturą techniczną”, wykonanie 1 968,00 zł za mapę do celów projektowych, w związku z poszerzeniem zakresu funkcjonalnego budynku zaplecza socjalno-administracyjnego przedłużono termin opracowania kompleksowej dokumentacji technicznej do roku 2021.

W rozdziale **92605 Zadania w zakresie kultury fizycznej** wydatki bieżące plan 60 000,00 zł wykonanie 60 000,00 zł, co stanowi 100,00 % wykonania planu z tego dotacje na zadania bieżące plan i wykonanie 60 000,00 zł.

Jest to dotacja celowa dla Uczniowskiego Młodzieżowego Klubu Sportowego



„OSTROWIA” w Ostrówku plan i wykonanie 45 000,00 zł na wykonanie zadania z zakresu kultury fizycznej i dotacja dla Stowarzyszenia na Rzecz Rozwoju Gminy Ostrówek – Inicjatywa Społeczna plan i wykonanie 15 000,00 zł na upowszechnianie kultury fizycznej poprzez organizowanie współzawodnictwa sportowego i treningów dla uczniów szkół podstawowych z terenu gminy.

Z ogólnej kwoty wykonanych wydatków przypada na :

| | |
|---|-------------------------|
| wydatki bieżące | 21 184 817,85 zł |
| z tego: na wydatki jednostek budżetowych | 13 119 541,71 zł |
| z tego: wynagrodzenia i składki od nich naliczane | 9 652 149,52 zł |
| i wydatki związane z realizacją ich statutowych zadań | 3 467 392,19 zł |
| dotacje na zadania bieżące | 408 883,40 zł |
| świadczenia na rzecz osób fizycznych | 7 484 223,04 zł |
| wydatki na programy finansowane z udziałem środków, o których mowa w art. 5 ust. 1 pkt 2 i 3 | 115 000,00 zł |
| obsługa długu | 57 169,70 zł |
| wydatki majątkowe | 1 037 092,12 zł |
| z tego: inwestycje i zakupy inwestycyjne | 1 037 092,12 zł |
| | |
| Razem: | 22 221 909,97 zł |

Ustalenie wyniku za 2020r.

| | |
|---|--------------------------|
| dochody wykonane | 23 709 573,12 zł |
| przychody ogółem | 1 561 288,75 zł, w tym |
| -przychody z tytułu innych rozliczeń krajowych | 1 131 878,25 zł |
| / wolne środki/ | |
| -przychody jednostek samorządu terytorialnego z niewykorzystanych środków pieniężnych na rachunku bieżącym budżetu, wynikających z rozliczenia dochodów i wydatków nimi finansowanych związanych ze szczególnymi zasadami wykonywania budżetu określonymi w odrębnych ustawach | 29 410,50 zł |
| -przychody z tytułu zaciągniętych kredytów | 400 000,00 zł |
| | |
| Razem: | 25 270 861,87 zł |
| <i>minus</i> | |
| wydatki wykonane | 22 221 909,97 zł |
| rozchody z tytułu spłaty kredytów | 880 000,00 zł |
| | |
| Razem: | 23 101 909,97 zł |
| Wynik : | + 2 168 951,90 zł |

Stopień zaawansowania realizacji programów wieloletnich wynikających z Wieloletniej Prognozy Finansowej na lata 2020-2030

Przedsięwzięcia określone w wieloletniej prognozie finansowej na 2020 rok zostały zaplanowane w kwocie 1 881 589,31 zł i wykonane w kwocie 1 239 986,19 zł z tego:



wydatki bieżące plan i wykonanie 496 567,20 zł i majątkowe plan 1 385 022,11 zł i wykonanie 743 418,99 zł.

Wydatki bieżące:

1., „Odbiór i zagospodarowanie odpadów komunalnych z terenu Gminy Ostrówek” plan i wykonanie 496 567,20 zł. Celem poprawa warunków życia mieszkańców.

Wydatki majątkowe z tego:

Wydatki na programy, projekty lub zadania pozostałe - wydatki majątkowe plan 1 385 022,11 zł i wykonanie 743 418,99 zł. Są to następujące przedsięwzięcia:

1., „Budowa sieci kanalizacji sanitarnej z przyłączami w miejscowości Skrzywno, Rudlice Etap I” - plan 8 920,00 zł i wykonanie 5 822,07 zł. Celem poprawa jakości życia mieszkańców na obszarach wiejskich.

2., „Budowa drogi wewnętrznej rolniczej dojazdowej do gruntów rolnych w miejscowości Janów od km 0+000 do km 1+068 o dł. 1,068 km” plan i wykonanie 562 877,14 zł. Celem poprawa bezpieczeństwa komunikacyjnego na terenie gminy.

3., „Przebudowa drogi wewnętrznej na osiedlu domków jednorodzinnych „Kasztanowe” w m. Ostrówek od km 0+000 do km 0+230,50 o dł. 230,50 m (dz. nr ewid. 1082 obr. 19 Ostrówek) kategoria XXV”, plan i wykonanie 23 091,08 zł. Celem poprawa bezpieczeństwa komunikacyjnego na terenie gminy.

4., „Rozbudowa sieci wodociągowej do miejscowości Okalew od drogi krajowej nr 45 do byłej bazy SKR w Okalewie Etap I” plan i wykonanie 99 133,89 zł. Celem poprawa jakości życia mieszkańców na obszarach wiejskich

5., „Przebudowa odcinka sieci elektroenergetycznej polegająca na dobudowie przewodu i opraw oświetlenia drogowego oraz wymianie istniejących na linii napowietrznej nN w m. Skrzywno Zapowiednik, gmina Ostrówek plan 45 000,00 zł i wykonanie 42 224,20 zł. Celem poprawa bezpieczeństwa komunikacyjnego na terenie gminy.

6., „Dotacja celowa na pomoc finansową Powiatowi Wieluńskiemu na realizację zadania pn. Przebudowa drogi powiatowej Nr 4529E Krzczów-Emanuelina na odcinku Dębiec-Niemierzyn”, plan 550 000,00 zł, wykonania brak. Z uwagi na fakt, iż do końca roku do Urzędu Gminy nie wpłynął kompletny i zgodny z zawartą z Powiatem Wieluńskim umową wniosek o uruchomienie dotacji, pomoc finansowa nie została uruchomiona. Celem poprawa bezpieczeństwa komunikacyjnego na terenie gminy.

7., „Budowa kanalizacji sanitarnej z przyłączami i przepompowniami ścieków w m. Nietuszyna-Bolków Etap III -Budowa kanalizacji sanitarnej z przyłączami i przepompownią ścieków w miejscowości Nietuszyna” plan 10 000,00 zł i wykonanie 8 302,61 zł. Celem poprawa jakości życia mieszkańców na obszarach wiejskich.

8., „Przebudowa drogi gminnej Nr 114 055E Okalew-Staropole (od drogi powiatowej nr 4537E do granicy Gminy Lututów)-projekt, plan 45 000,00 zł, wykonanie 0,00 zł, realizację zadania przesunięto na rok 2021 ze względu na ograniczenia i opóźnienia związane z obostrzeniami pandemią koronawirusa, okres przygotowania, uzgadniania i realizacji zadania projektowego, procedowanie wydania decyzji środowiskowej oraz pozwolenia wodno-prawnego uległ znacznemu wydłużeniu. Celem poprawa bezpieczeństwa komunikacyjnego na terenie gminy.

9., „Budowa budynku zaplecza socjalno-administracyjnego boiska sportowego w Ostrówku wraz z infrastrukturą techniczną”, plan 41 000,00 zł, wykonanie 1 968,00 zł. w związku z poszerzeniem zakresu funkcjonalnego budynku zaplecza socjalno-administracyjnego przedłużono termin opracowania kompleksowej dokumentacji technicznej na rok 2021. Celem poprawa jakości życia mieszkańców na obszarach wiejskich.

W 2020 roku Gmina Ostrówek nie zawierała umów o partnerstwie publiczno – prywatnym oraz nie udzielała gwarancji i poręczeń.



XXIV.INFORMACJA
O STANIE MIENIA JEDNOSTKI SAMORZĄDU TERYTORIALNEGO
GMINY OSTRÓWEK ZA 2020 ROK

1. DANE DOTYCZĄCE PRZYSŁUGUJĄCYCH JEDNOSTCE SAMORZĄDU
TERYTORYALNEGO PRAW WŁASNOŚCI

| Lp. | Określenie środka trwałego | Wartość |
|-----------------------|-------------------------------------|----------------|
| <i>BUDYNKI</i> | | |
| 1 | Budynek administracyjny z kotłownią | 442 807,01 |
| 2 | Pawilon Namysłów | 662 811,25 |
| 3 | Garaż ŚDS | 16 765,00 |
| 4 | Ośrodek Zdrowia | 1 128 797,98 |
| 5 | Strażnica OSP Janów | 24 040,12 |
| 6 | Budynek Przedszkola | 304 743,00 |
| 7 | Budynek Gimnazjum | 4 142 652,14 |
| 8 | Sala Gimnastyczna | 1 901 262,75 |
| 9 | Szkoła Podstawowa w Skrzynnie | 608 325,51 |
| 10 | Szkoła Podstawowa w Okalewie | 157 836,00 |
| 11 | Szkoła Podstawowa w Janowie | 658 605,00 |
| 12 | Szkoła Podstawowa w Wielgiem | 740 590,00 |
| 13 | Budynek gospodarczy w Skrzynnie -1 | 896,50 |
| 14 | Budynek gospodarczy w Skrzynnie-2 | 1 793,00 |
| 15 | Budynek gospodarczy w Wielgiem | 5 493,00 |
| 16 | Budynek gospodarczy w Janowie | 4 120,00 |
| 17 | Budynek gospodarczy w Janowie | 1 373,00 |
| 18 | Wiata magazynowa w Okalewie | 3 904,00 |
| 19 | Budynek socjalny GOSiR | 7 050,00 |
| 20 | Szopogaraże | 33 387,00 |
| 21 | Budynek hydroforni w Wielgiem | 448 963,00 |



| | | |
|---------------|-------------------------------|----------------------|
| 22 | Budynek hydroforni w Ostrówku | 231 974,91 |
| 23 | Klub Milejów | 55 368,00 |
| RAZEM: | | 11 583 558,17 |

BUDOWLE

| | | |
|----|--|--------------|
| 1 | Arboretum w Ostrówku | 1 602 640,69 |
| 2 | Płyta boiska w Ostrówku | 52 054,00 |
| 3 | Boisko wielofunkcyjne w Skrzynnie | 579 891,60 |
| 4 | Boisko wielofunkcyjne w Ostrówku | 709 499,28 |
| 5 | Utwardzony plac ŚDS | 57 082,00 |
| 6 | Parkan UG | 2 419,00 |
| 7 | Ogrodzenie Ośrodka Zdrowia | 7 944,00 |
| 8 | Ogrodzenie Szkoły Podstawowej w Janowie | 5 108,00 |
| 9 | Ogrodzenie Szkoły Podstawowej w Skrzynnie | 13 358,13 |
| 10 | Ogrodzenie Szkoły Podstawowej w Ostrówku | 6 929,60 |
| 11 | Oświetlenie uliczne na terenie Gminy | 191 105,15 |
| 12 | Oświetlenie uliczne domków jednorodzinnych | 5 800,00 |
| 13 | Odcinek linii kablowo-napowietrznej w m.Rudlice | 28 231,10 |
| 14 | Kanalizacja sanitarna | 5 066 184,04 |
| 15 | Przydomowa oczyszczalnia w m.Rudlice | 11 489,28 |
| 16 | Kanalizacja sanitarna-przydomowe oczyszczalnie biologiczne: Dębiec, Dymek, Kopiec, Kuźnica, Piskornik, Skrzynno i Wielgie | 1 924 879,46 |
| 17 | Kanalizacja sanitarna-przydomowe oczyszczalnie biologiczne: Skrzynno, Oleśnica, Wola Rudlicka, Ostrówek, Niemierzyn, Okalew, Rudlice, Milejów, Jackowskie, Kuźnica, Janów, Wielgie | 743 323,72 |
| 18 | Kanalizacja sanitarna Nietuszyna-Bolków Etap I m. Bolków | 895 489,01 |
| 19 | Sieć wodociągowa Dymek | 529 122,00 |
| 20 | Sieć wodociągowa Nietuszyna | 373 642,61 |
| 21 | Sieć wodociągowa Ostrówek | 113 305,00 |
| 22 | Sieć wodociągowa Dębiec | 94 449,91 |
| 23 | Sieć wodociągowa Niemierzyn | 116 817,00 |
| 24 | Sieć wodociągowa Wola Rudlicka | 155 549,00 |
| 25 | Sieć wodociągowa Janów | 361 691,00 |
| 26 | Sieć wodociągowa Bolków | 50 350,00 |
| 27 | Sieć wodociągowa Skrzynno | 217 073,00 |
| 28 | Sieć wodociągowa Okalew | 300 802,36 |



Raport o stanie gminy Ostrówek za 2020r.

| | | |
|----|---|--------------|
| 29 | Sieć wodociągowa Ostrówek | 462 520,84 |
| 30 | Sieć wodociągowa Wielgie | 377 895,00 |
| 31 | Sieć wodociągowa Rudlice Jackowskie | 187 549,02 |
| 32 | Droga Janów | 1 017 943,00 |
| 33 | Droga Plichów | 64 599,13 |
| 34 | Droga Wielgie | 342 886,75 |
| 35 | Droga Nietuszyna k/Kaplicy | 61 391,13 |
| 36 | Droga Milejów | 1 237 999,50 |
| 37 | Drogi Osiedle Kasztanowe | 777 333,57 |
| 38 | Droga Skrzynno-Karpaty | 481 872,48 |
| 39 | Droga Niemierzyn-Ługi | 159 978,07 |
| 40 | Droga Gwizdałki-Okalew | 434 134,88 |
| 41 | Droga Niemierzyn-Gromadki | 128 162,52 |
| 42 | Droga Oleśnica | 501 362,04 |
| 43 | Droga Milejów kol.Milejów | 146 396,47 |
| 44 | Droga Wola Rudlicka | 280 089,26 |
| 45 | Droga Dębiec | 418 677,64 |
| 46 | Droga Nietuszyna | 43 718,77 |
| 47 | Droga Wielgie-Kuznica | 655 296,20 |
| 48 | Droga Dymek-Gaik | 174 604,52 |
| 49 | Droga Wielgie | 219 475,47 |
| 50 | Droga Skrzynno-kol.Francuska | 171 881,60 |
| 51 | Droga Rudlice-Bolków | 770 260,67 |
| 52 | Droga Ostrówek nr 117404E | 718 086,85 |
| 53 | Droga Janów kol.Raczyńskie | 456 034,19 |
| 54 | Odnowa wsi Ostrówek | 854 110,53 |
| 55 | Droga wewnętrzna Bolków-Nietuszyna | 1 077 187,95 |
| 56 | Droga wewnętrzna Niemierzyn-Kresy | 408 197,55 |
| 57 | Boisko do piłki siatkowej w Okalewie | 94 573,68 |
| 58 | Droga wewnętrzna Skrzynno-kol.Błota | 276 083,51 |
| 59 | Droga wewnętrzna Dymek | 163 863,17 |
| 60 | Droga Janów 0,995 km | 324 739,05 |
| 61 | Droga wewnętrzna osiedlowa w m.Ostrówek | 418 305,43 |



Raport o stanie gminy Ostrówek za 2020r.

| | | |
|---------------|--|----------------------|
| 62 | Droga wewnętrzna Okalew-Podbór | 804 605,29 |
| 63 | Droga wewnętrzna Janów | 573 748,65 |
| 64 | Oświetlenie uliczne Skrzywno-Zapowiednik | 45 422,20 |
| RAZEM: | | 29 547 216,52 |

MASZYNY I URZĄDZENIA

| | | |
|---------------|---|------------------|
| 1 | Komputer PSION | 8 108,00 |
| 2 | Sieć komputerowa | 13 262,66 |
| 3 | Serwer typ C 2 szt.x5 528,85 | 11 057,70 |
| 4 | Serwer typ D | 4 940,91 |
| 5 | Urządzenie do backupu typ B 2 szt.x4 774,25 | 9 548,50 |
| 6 | Firewall 2 szt.x 10 475,09 | 20 950,18 |
| 7 | Przełącznik dostępowy 2 szt.x 7 059,91 | 14 119,82 |
| RAZEM: | | 81 987,77 |

KOTŁY, MASZYNY I URZĄDZENIA

| | | |
|---------------|--|-------------------|
| 1 | Ładowacz-spycharka | 16 297,00 |
| 2 | Rozsiewacz | 5 000,00 |
| 3 | Kocioł co ŚDS | 10 000,00 |
| 4 | Kocioł olejowy | 164 362,91 |
| 5 | Kotły na biomasę-2 szt. | 60 541,43 |
| 6 | Kocioł co Wielgie | 2 241,00 |
| 7 | Kocioł co SP Janów | 33 253,00 |
| 8 | Kocioł co SP Okalew | 39 761,50 |
| 9 | Centrala telefoniczna | 7 588,40 |
| 10 | Motopompa NIAGARA- 2 szt.x4 400,00 | 8 800,00 |
| 11 | Szafa z falownikiem | 12 900,00 |
| 12 | Kocioł c.o.SP Skrzywno | 35 369,50 |
| 13 | Kosiarka bijakowa | 22 140,00 |
| 14 | System selektywnego alarmowania OSP Janów | 7 637,82 |
| 15 | System selektywnego alarmowania OSP Skrzywno | 7 650,12 |
| RAZEM: | | 433 542,68 |

ŚRODKI TRANSPORTU

| | | |
|---|------------------------------------|------------|
| 1 | Samochód Strażacki OSP Nietuszyzna | 49 111,00 |
| 2 | Samochód Strażacki OSP Skrzywno | 103 460,00 |
| 3 | Samochód Strażacki OSP Skrzywno | 53 275,61 |



Raport o stanie gminy Ostrówek za 2020r.

| | | |
|---------------|--------------------------------------|---------------------|
| 4 | Samochód Strażacki OSP Janów | 54 000,00 |
| 5 | Samochód Strażacki OSP Wola Rudlicka | 56 334,45 |
| 6 | Samochód Strażacki OSP Ostrówek | 1,00 |
| 7 | Samochód Strażacki OSP Ostrówek | 87 500,00 |
| 8 | Samochód Strażacki OSP Okalew | 99 998,99 |
| 9 | Samochód Strażacki OSP Niemierzyn | 132 710,00 |
| 10 | Pług do odśnieżania | 6 771,26 |
| 11 | Ciągnik JOHN DEERE | 125 537,31 |
| 12 | Beczka asenizacyjna | 8 000,00 |
| 13 | Ciągnik ZETOR | 32 471,00 |
| 14 | Ciągnik URSUS | 25 500,00 |
| 15 | Ciągnik Zetor Proxima 100 | 153 300,00 |
| 16 | Wóz asenizacyjny PN-50 | 30 099,99 |
| 17 | Przyczepy-4 szt.x6 084,00 | 24 336,00 |
| 18 | Kosiarka samojezdna-tractor | 14 000,00 |
| RAZEM: | | 1 056 406,61 |

NARZĘDZIA-PRZYRZĄDY – WYPOSAŻENIE

| | | |
|---------------|---------------------------------------|-------------------|
| 1 | Kopiarka | 3 529,00 |
| 2 | Autoklaw+zgrzewarka | 11 850,00 |
| 3 | Bramki na boisko | 9 748,55 |
| 4 | Bramki na boisko | 4 752,72 |
| 5 | Bramki na boisko | 4 436,15 |
| 6 | Deszczownia | 6 494,33 |
| 7 | Wyposażenie placu zabaw w SP Janów | 25 220,01 |
| 8 | Wyposażenie placu zabaw w SP Okalew | 25 109,99 |
| 9 | Plac sport.-rekreac.siłownia Wielgie | 20 000,00 |
| 10 | Przepływomierz ścieków | 7 950,00 |
| 11 | Bramki na boisko | 5 491,95 |
| 12 | Rozpieracz kolumnowy | 10 490,00 |
| 13 | Pilarka do drewna | 3 510,00 |
| 14 | System do transmisji obrad Rady Gminy | 22 969,70 |
| 15 | Nagłośnienie sali konferencyjnej | 16 236,00 |
| RAZEM: | | 177 788,40 |

**OGÓŁEM:****42 880 500,15****GRUNTY**

| L.p. | Położenie | Nr działki | Powierzchnia | Wartość działki | Przeznaczenie użytkowania |
|------|-----------------|------------|--------------|-----------------|--|
| 1 | Kolonia Milejów | 117/7 | 0,0015 | 4,01 | Pod poszerzenie drogi |
| 2 | Kolonia Milejów | 117/8 | 0,0585 | 156,30 | Świetlica |
| 3 | Okalew | 975/2 | 1,6695 | 1 398,37 | Żwirownia gminna |
| 4 | Okalew | 1051/1 | 0,6000 | 274,83 | Boisko |
| 5 | Okalew | 1051/2 | 0,1100 | 50,38 | Boisko |
| 6 | Okalew | 1267 | 2,0300 | 561,48 | Grunty szkolne |
| 7 | Ostrówek | 438/5 | 0,1331 | 15 000,00 | Droga dojazdowa do działek budowlanych |
| 8 | Ostrówek | 939/1 | 0,0487 | 22,90 | Droga gminna |
| 9 | Ostrówek | 1016 | 0,1031 | 960,00 | Lipa-działka budowlana |
| 10 | Ostrówek | 437/6 | 0,2000 | 117,33 | Baza sprzętu |
| 11 | Ostrówek | 437/12 | 3,0400 | 1 783,48 | Ośrodek sportu |
| 12 | Ostrówek | 437/13 | 1,1400 | 668,81 | Ośrodek sportu |
| 13 | Ostrówek | 481/1 | 0,3400 | 389,33 | ŚDS barak i parking |
| 14 | Ostrówek | 445 | 0,9000 | 1 030,59 | Grunty szkolne |
| 15 | Ostrówek | 446 | 1,5000 | 1 717,65 | Grunty szkolne |
| 16 | Ostrówek | 447 | 0,4600 | 526,75 | Grunty szkolne |
| 17 | Ostrówek | 443/3 | 0,1474 | 33 472,94 | Grunty szkolne-boisko |
| 18 | Ostrówek | 578/4 | 0,2367 | 9 468,00 | Działki budowlane |
| 19 | Ostrówek | 579/5 | 0,0899 | 3 596,00 | Działki budowlane |
| 20 | Ostrówek | 581/5 | 0,3850 | 15 400,00 | Działki budowlane |
| 21 | Ostrówek | 583/17 | 0,2478 | 9 912,00 | Droga |
| 22 | Ostrówek | 408/1 | 0,0900 | 52,47 | Hydrofornia |
| 23 | Ostrówek | 409/1 | 0,1300 | 75,79 | Hydrofornia |
| 24 | Ostrówek | 594/2 | 0,1650 | 142,40 | Budynek UG |
| 25 | Ostrówek | 620/10 | 0,1236 | 1 670,00 | Grunty po kółku rolniczym |
| 26 | Ostrówek | 949/1 | 0,1200 | 2 160,00 | Działka rolna |
| 27 | Ostrówek | 580 | 0,9500 | 4 750,00 | Doły poźwirowe |
| 28 | Ostrówek | 620/3 | 0,0700 | 1 500,00 | Działka pod Zlewnią Mleka |



Raport o stanie gminy Ostrówek za 2020r.

| | | | | | |
|----|--------------------|--------|--------|-----------|--|
| 29 | Ostrówek | 1023/2 | 0,0034 | 23,95 | Droga |
| 30 | Ostrówek | 1024/2 | 0,0410 | 288,84 | Droga |
| 31 | Ostrówek | 1025/1 | 0,0154 | 108,49 | Droga |
| 32 | Ostrówek | 595 | 0,0900 | 3 510,00 | Działka pomnik poległych |
| 33 | Skrzynno | 327 | 0,0853 | 119,30 | Działki budowlane |
| 34 | Skrzynno | 328 | 0,0830 | 116,08 | Działki budowlane |
| 35 | Skrzynno | 329 | 0,0827 | 115,66 | Działki budowlane |
| 36 | Skrzynno | 330 | 0,0825 | 115,38 | Działki budowlane |
| 37 | Skrzynno | 331 | 0,0822 | 114,96 | Działki budowlane |
| 38 | Skrzynno | 332 | 0,0819 | 114,54 | Działki budowlane |
| 39 | Skrzynno | 333 | 0,0815 | 113,99 | Działki budowlane |
| 40 | Skrzynno | 334 | 0,0813 | 113,71 | Działki budowlane |
| 41 | Skrzynno | 335 | 0,0811 | 113,43 | Działki budowlane |
| 42 | Skrzynno | 336 | 0,0817 | 114,27 | Działki budowlane |
| 43 | Skrzynno | 337 | 0,0814 | 113,85 | Działki budowlane |
| 44 | Skrzynno | 338 | 0,0811 | 113,42 | Działki budowlane |
| 45 | Skrzynno | 339 | 0,0808 | 113,01 | Działki budowlane |
| 46 | Skrzynno | 340 | 0,0805 | 112,59 | Działki budowlane |
| 47 | Skrzynno | 341 | 0,0779 | 108,95 | Działki budowlane |
| 48 | Skrzynno | 138 | 1,7000 | 3 417,74 | Grunty szkolne |
| 49 | Skrzynno | 1299/8 | 0,2106 | 10 000,00 | Droga dojazdowa do działek budowlanych |
| 50 | Wielgie | 656/16 | 0,0300 | 6 600,00 | Droga gminna |
| 51 | Wielgie | 656/22 | 0,1701 | 4 252,50 | Droga |
| 52 | Wielgie | 656/23 | 0,0581 | 877,31 | Droga |
| 53 | Wielgie | 656/26 | 0,0391 | 452,95 | Droga |
| 54 | Wielgie | 656/7 | 0,5000 | 1 106,93 | Staw |
| 55 | Wielgie | 914/1 | 0,3200 | 1 134,80 | Hydrofornia |
| 56 | Wielgie | 807/1 | 0,1100 | 361,09 | Działka budowlana |
| 57 | Wielgie | 634/4 | 1,3285 | 3 603,00 | Grunty szkolne |
| 58 | Wola Rudlicka | 2 | 1,8042 | 1 939,11 | Grunty szkolne |
| 59 | Niemierzyn | 222 | 0,5300 | 660,34 | Grunty w dzierżawie |
| 60 | Rudlice Jackowskie | 107 | 1,0800 | 4 860,00 | Grunty pod oczyszczalnią |
| 61 | Rudlice Jackowskie | 106/5 | 0,9761 | 4 393,00 | Grunty pod oczyszczalnią |



Raport o stanie gminy Ostrówek za 2020r.

| | | | | | |
|----|---------------------|-------|--------|-----------|---------------------|
| 62 | Piskornik | 81 | 0,8120 | 5 777,00 | Odłogi |
| 63 | Nietuszyna | 395 | 0,0800 | 157,00 | Odłogi |
| 64 | Rudlice Jackowskie | 348/3 | 0,3000 | 630,00 | Zalesione w 1999r. |
| 65 | Nietuszyna | 420 | 0,1800 | 310,00 | Grunty w dzierzawie |
| 66 | Rudlice Jackowskie | 163/1 | 0,0923 | 254,87 | Działka budowlana |
| 67 | Rudlice Jackowskie | 163/2 | 0,1099 | 303,46 | Działka budowlana |
| 68 | Rudlice Jackowskie | 163/3 | 0,1346 | 371,67 | Działka budowlana |
| 69 | Górne | 9 | 0,5100 | 19 890,00 | Droga gminna |
| 70 | Górne | 38 | 0,5400 | 21 060,00 | Droga gminna |
| 71 | Dębiec | 18 | 0,4800 | 18 720,00 | Droga gminna |
| 72 | Dębiec | 50 | 0,1500 | 5 850,00 | Droga gminna |
| 73 | Kolonia Raczyńskie | 2 | 0,4800 | 18 720,00 | Droga gminna |
| 74 | Kolonia Raczyńskie | 39 | 0,5000 | 19 500,00 | Droga gminna |
| 75 | Kopiec | 28 | 0,4630 | 18 057,00 | Droga gminna |
| 76 | Kopiec | 45 | 0,8840 | 34 476,00 | Droga gminna |
| 77 | Ugoda Niemierzyńska | 50 | 0,0100 | 390,00 | Droga gminna |
| 78 | Ugoda Niemierzyńska | 58 | 1,2700 | 49 530,00 | Droga gminna |
| 79 | Ugoda Niemierzyńska | 59 | 0,1100 | 4 290,00 | Droga gminna |
| 80 | Ugoda Niemierzyńska | 60 | 0,6300 | 24 570,00 | Droga gminna |
| 81 | Ugoda Niemierzyńska | 109 | 0,6000 | 23 400,00 | Droga gminna |
| 82 | Ugoda Niemierzyńska | 183 | 0,5800 | 22 620,00 | Droga gminna |
| 83 | Ugoda Niemierzyńska | 236 | 0,5100 | 19 890,00 | Droga gminna |
| 84 | Ugoda Niemierzyńska | 251 | 0,1600 | 6 240,00 | Droga gminna |
| 85 | Ugoda Niemierzyńska | 348 | 0,2300 | 8 970,00 | Droga gminna |
| 86 | Ugoda Niemierzyńska | 392 | 0,3200 | 12 480,00 | Droga gminna |
| 87 | Ugoda Niemierzyńska | 394 | 0,3900 | 15 210,00 | Droga gminna |
| 88 | Ugoda Niemierzyńska | 418 | 1,2900 | 50 310,00 | Droga gminna |
| 89 | Ugoda Niemierzyńska | 446 | 0,2500 | 9 750,00 | Droga gminna |
| 90 | Ugoda Niemierzyńska | 502 | 0,0400 | 1 560,00 | Droga gminna |
| 91 | Kolonia Marynka | 6 | 0,0800 | 3 120,00 | Droga gminna |
| 92 | Kolonia Marynka | 30 | 0,4400 | 17 160,00 | Droga gminna |
| 93 | Kolonia Marynka | 91 | 0,2300 | 8 970,00 | Droga gminna |
| 94 | Kolonia Marynka | 92 | 0,6300 | 24 570,00 | Droga gminna |



Raport o stanie gminy Ostrówek za 2020r.

| | | | | | |
|-----|-----------------|-------|--------|-----------|--------------|
| 95 | Kolonia Marynka | 164 | 0,7700 | 30 030,00 | Droga gminna |
| 96 | Kolonia Marynka | 184 | 0,2800 | 10 920,00 | Droga gminna |
| 97 | Koźlin | 13 | 0,6400 | 24 960,00 | Droga gminna |
| 98 | Koźlin | 16 | 0,0900 | 3 510,00 | Droga gminna |
| 99 | Koźlin | 29/2 | 0,7284 | 28 407,60 | Droga gminna |
| 100 | Koźlin | 30/2 | 0,0618 | 1 739,32 | Droga gminna |
| 101 | Koźlin | 33/2 | 0,1695 | 6 610,50 | Droga gminna |
| 102 | Bolków | 245 | 0,4800 | 18 720,00 | Droga gminna |
| 103 | Bolków | 246 | 0,0300 | 1 170,00 | Droga gminna |
| 104 | Bolków | 247 | 0,3900 | 15 210,00 | Droga gminna |
| 105 | Bolków | 248 | 0,7500 | 29 250,00 | Droga gminna |
| 106 | Bolków | 249 | 0,9000 | 35 100,00 | Droga gminna |
| 107 | Bolków | 250 | 0,1600 | 6 240,00 | Droga gminna |
| 108 | Bolków | 251 | 1,1000 | 42 900,00 | Droga gminna |
| 109 | Bolków | 252 | 1,0000 | 39 000,00 | Droga gminna |
| 110 | Bolków | 253 | 0,7300 | 28 470,00 | Droga gminna |
| 111 | Bolków | 254 | 0,0900 | 3 510,00 | Droga gminna |
| 112 | Bolków | 255 | 0,8000 | 31 200,00 | Droga gminna |
| 113 | Janów | 24 | 0,4580 | 17 862,00 | Droga gminna |
| 114 | Janów | 64/2 | 0,4206 | 17 191,00 | Droga gminna |
| 115 | Janów | 464 | 0,1853 | 7 574,00 | Droga gminna |
| 116 | Janów | 75/1 | 0,0079 | 308,00 | Droga gminna |
| 117 | Janów | 75/2 | 0,0017 | 66,00 | Droga gminna |
| 118 | Janów | 75/3 | 0,0051 | 199,00 | Droga gminna |
| 119 | Janów | 75/4 | 1,0736 | 41 870,00 | Droga gminna |
| 120 | Janów | 75/5 | 0,2967 | 11 571,00 | Droga gminna |
| 121 | Janów | 153/1 | 0,0015 | 59,00 | Droga gminna |
| 122 | Janów | 153/2 | 0,3445 | 13 436,00 | Droga gminna |
| 123 | Janów | 326 | 0,7480 | 29 172,00 | Droga gminna |
| 124 | Nietuszyna | 26 | 0,2200 | 8 580,00 | Droga gminna |
| 125 | Nietuszyna | 47 | 0,4200 | 16 380,00 | Droga gminna |
| 126 | Nietuszyna | 48 | 1,2600 | 49 140,00 | Droga gminna |
| 127 | Nietuszyna | 53 | 0,1600 | 6 240,00 | Droga gminna |



Raport o stanie gminy Ostrówek za 2020r.

| | | | | | |
|-----|------------|-------|--------|-----------|--------------|
| 128 | Nietuszyna | 83 | 0,8000 | 31 200,00 | Droga gminna |
| 129 | Nietuszyna | 114 | 1,1300 | 44 070,00 | Droga gminna |
| 130 | Nietuszyna | 141 | 0,3400 | 13 260,00 | Droga gminna |
| 131 | Nietuszyna | 175 | 0,3000 | 11 700,00 | Droga gminna |
| 132 | Nietuszyna | 227 | 0,3100 | 12 090,00 | Droga gminna |
| 133 | Nietuszyna | 268 | 0,3600 | 14 040,00 | Droga gminna |
| 134 | Nietuszyna | 290 | 0,4000 | 15 600,00 | Droga gminna |
| 135 | Nietuszyna | 317 | 1,1500 | 44 850,00 | Droga gminna |
| 136 | Nietuszyna | 335 | 0,2400 | 9 360,00 | Droga gminna |
| 137 | Nietuszyna | 347 | 0,6200 | 24 180,00 | Droga gminna |
| 138 | Nietuszyna | 348/1 | 0,0900 | 3 510,00 | Droga gminna |
| 139 | Nietuszyna | 370 | 0,1400 | 5 460,00 | Droga gminna |
| 140 | Nietuszyna | 372 | 0,3000 | 11 700,00 | Droga gminna |
| 141 | Nietuszyna | 383 | 0,1500 | 5 850,00 | Droga gminna |
| 142 | Nietuszyna | 394 | 0,6600 | 25 740,00 | Droga gminna |
| 143 | Nietuszyna | 418 | 0,0600 | 2 340,00 | Droga gminna |
| 144 | Nietuszyna | 446 | 0,4400 | 17 160,00 | Droga gminna |
| 145 | Nietuszyna | 478 | 0,0600 | 2 340,00 | Droga gminna |
| 146 | Nietuszyna | 508 | 0,4700 | 18 330,00 | Droga gminna |
| 147 | Nietuszyna | 512 | 0,0400 | 1 560,00 | Droga gminna |
| 148 | Nietuszyna | 514/2 | 0,9380 | 36 582,00 | Droga gminna |
| 149 | Nietuszyna | 524 | 0,2400 | 9 360,00 | Droga gminna |
| 150 | Nietuszyna | 535 | 0,2200 | 8 580,00 | Droga gminna |
| 151 | Nietuszyna | 539 | 0,1400 | 5 460,00 | Droga gminna |
| 152 | Nietuszyna | 555 | 0,0800 | 3 120,00 | Droga gminna |
| 153 | Nietuszyna | 559 | 1,5000 | 58 500,00 | Droga gminna |
| 154 | Nietuszyna | 560 | 0,0800 | 3 120,00 | Droga gminna |
| 155 | Nietuszyna | 575 | 0,2100 | 8 190,00 | Droga gminna |
| 156 | Nietuszyna | 584 | 0,4600 | 17 940,00 | Droga gminna |
| 157 | Nietuszyna | 622 | 0,6000 | 23 400,00 | Droga gminna |
| 158 | Nietuszyna | 629 | 0,2000 | 7 800,00 | Droga gminna |
| 159 | Nietuszyna | 654 | 0,2200 | 8 580,00 | Droga gminna |
| 160 | Nietuszyna | 655 | 0,6700 | 26 130,00 | Droga gminna |



Raport o stanie gminy Ostrówek za 2020r.

| | | | | | |
|-----|------------|-------|--------|-----------|-------------------|
| 161 | Nietuszyna | 664 | 0,2500 | 9 750,00 | Droga gminna |
| 162 | Nietuszyna | 665 | 0,1800 | 7 020,00 | Droga gminna |
| 163 | Nietuszyna | 710 | 0,1600 | 6 240,00 | Droga gminna |
| 164 | Nietuszyna | 711 | 0,2400 | 9 360,00 | Droga gminna |
| 165 | Nietuszyna | 728 | 0,0600 | 2 340,00 | Droga gminna |
| 166 | Nietuszyna | 457/3 | 0,0032 | 480,00 | Działka budowlana |
| 167 | Nietuszyna | 457/4 | 0,0168 | 2 520,00 | Działka budowlana |
| 168 | Skrzynno | 1 | 0,2100 | 8 190,00 | Droga gminna |
| 169 | Skrzynno | 2 | 0,0200 | 780,00 | Droga gminna |
| 170 | Skrzynno | 33 | 0,8000 | 31 200,00 | Droga gminna |
| 171 | Skrzynno | 44 | 0,0300 | 1 170,00 | Droga gminna |
| 172 | Skrzynno | 67 | 1,9200 | 74 880,00 | Droga gminna |
| 173 | Skrzynno | 68 | 0,2100 | 8 190,00 | Droga gminna |
| 174 | Skrzynno | 143 | 0,5900 | 23 010,00 | Droga gminna |
| 175 | Skrzynno | 197 | 0,1300 | 5 070,00 | Droga gminna |
| 176 | Skrzynno | 226 | 0,4900 | 19 110,00 | Droga gminna |
| 177 | Skrzynno | 227 | 1,4800 | 57 720,00 | Droga gminna |
| 178 | Skrzynno | 245 | 0,2000 | 7 800,00 | Droga gminna |
| 179 | Skrzynno | 258 | 0,1700 | 6 630,00 | Droga gminna |
| 180 | Skrzynno | 285 | 0,9500 | 37 050,00 | Droga gminna |
| 181 | Skrzynno | 303 | 0,2500 | 9 750,00 | Droga gminna |
| 182 | Skrzynno | 325 | 0,3200 | 12 480,00 | Droga gminna |
| 183 | Skrzynno | 326 | 0,2700 | 10 530,00 | Droga gminna |
| 184 | Skrzynno | 354 | 0,1200 | 4 680,00 | Droga gminna |
| 185 | Skrzynno | 489 | 0,1000 | 3 900,00 | Droga gminna |
| 186 | Skrzynno | 490 | 0,3500 | 13 650,00 | Droga gminna |
| 187 | Skrzynno | 495 | 0,1600 | 6 240,00 | Droga gminna |
| 188 | Skrzynno | 547 | 0,0200 | 780,00 | Droga gminna |
| 189 | Skrzynno | 548 | 0,2000 | 7 800,00 | Droga gminna |
| 190 | Skrzynno | 571 | 0,1000 | 3 900,00 | Droga gminna |
| 191 | Skrzynno | 588 | 0,4200 | 16 380,00 | Droga gminna |
| 192 | Skrzynno | 655 | 0,3900 | 15 210,00 | Droga gminna |
| 193 | Skrzynno | 663 | 0,4000 | 15 600,00 | Droga gminna |



Raport o stanie gminy Ostrówek za 2020r.

| | | | | | |
|-----|----------|------|--------|-----------|--------------|
| 194 | Skrzynno | 673 | 0,2600 | 10 140,00 | Droga gminna |
| 195 | Skrzynno | 703 | 0,0900 | 3 510,00 | Droga gminna |
| 196 | Skrzynno | 704 | 0,1100 | 4 290,00 | Droga gminna |
| 197 | Skrzynno | 717 | 0,0600 | 2 340,00 | Droga gminna |
| 198 | Skrzynno | 731 | 0,1600 | 6 240,00 | Droga gminna |
| 199 | Skrzynno | 759 | 0,3400 | 13 260,00 | Droga gminna |
| 200 | Skrzynno | 766 | 0,2000 | 7 800,00 | Droga gminna |
| 201 | Skrzynno | 787 | 0,2700 | 10 530,00 | Droga gminna |
| 202 | Skrzynno | 804 | 0,0600 | 2 340,00 | Droga gminna |
| 203 | Skrzynno | 805 | 0,0300 | 1 170,00 | Droga gminna |
| 204 | Skrzynno | 806 | 0,0700 | 2 730,00 | Droga gminna |
| 205 | Skrzynno | 812 | 0,3100 | 12 090,00 | Droga gminna |
| 206 | Skrzynno | 814 | 0,2200 | 8 580,00 | Droga gminna |
| 207 | Skrzynno | 886 | 0,0300 | 1 170,00 | Droga gminna |
| 208 | Skrzynno | 888 | 0,7900 | 30 810,00 | Droga gminna |
| 209 | Skrzynno | 915 | 0,1400 | 5 460,00 | Droga gminna |
| 210 | Skrzynno | 937 | 0,6000 | 23 400,00 | Droga gminna |
| 211 | Skrzynno | 940 | 0,3600 | 14 040,00 | Droga gminna |
| 212 | Skrzynno | 941 | 0,5900 | 23 010,00 | Droga gminna |
| 213 | Skrzynno | 942 | 1,0600 | 41 340,00 | Droga gminna |
| 214 | Skrzynno | 1041 | 0,3800 | 14 820,00 | Droga gminna |
| 215 | Skrzynno | 1042 | 0,7600 | 29 640,00 | Droga gminna |
| 216 | Skrzynno | 1049 | 0,3100 | 12 090,00 | Droga gminna |
| 217 | Skrzynno | 1126 | 0,4100 | 15 990,00 | Droga gminna |
| 218 | Skrzynno | 1163 | 0,0800 | 3 120,00 | Droga gminna |
| 219 | Skrzynno | 1164 | 0,1000 | 3 900,00 | Droga gminna |
| 220 | Skrzynno | 1165 | 0,0100 | 390,00 | Droga gminna |
| 221 | Skrzynno | 1204 | 0,0300 | 1 170,00 | Droga gminna |
| 222 | Skrzynno | 1280 | 0,4800 | 18 720,00 | Droga gminna |
| 223 | Skrzynno | 1310 | 0,0200 | 780,00 | Droga gminna |
| 224 | Skrzynno | 1311 | 0,6800 | 26 520,00 | Droga gminna |
| 225 | Skrzynno | 1312 | 0,1900 | 7 410,00 | Droga gminna |
| 226 | Skrzynno | 1332 | 0,0200 | 780,00 | Droga gminna |



Raport o stanie gminy Ostrówek za 2020r.

| | | | | | |
|-----|----------|------|--------|-----------|--------------|
| 227 | Skrzynno | 1343 | 1,1200 | 43 680,00 | Droga gminna |
| 228 | Skrzynno | 1376 | 1,1700 | 45 630,00 | Droga gminna |
| 229 | Skrzynno | 1403 | 0,2700 | 10 530,00 | Droga gminna |
| 230 | Skrzynno | 1441 | 0,0200 | 780,00 | Droga gminna |
| 231 | Skrzynno | 1452 | 0,0200 | 780,00 | Droga gminna |
| 232 | Skrzynno | 1472 | 0,1700 | 6 630,00 | Droga gminna |
| 233 | Skrzynno | 1473 | 0,0100 | 390,00 | Droga gminna |
| 234 | Skrzynno | 1494 | 0,1300 | 5 070,00 | Droga gminna |
| 235 | Skrzynno | 1522 | 0,1100 | 4 290,00 | Droga gminna |
| 236 | Skrzynno | 1565 | 0,2600 | 10 140,00 | Droga gminna |
| 237 | Skrzynno | 1576 | 0,1100 | 4 290,00 | Droga gminna |
| 238 | Skrzynno | 1577 | 0,0001 | 4,00 | Droga gminna |
| 239 | Skrzynno | 1578 | 0,6000 | 23 400,00 | Droga gminna |
| 240 | Skrzynno | 1628 | 0,0001 | 4,00 | Droga gminna |
| 241 | Skrzynno | 1629 | 0,2000 | 7 800,00 | Droga gminna |
| 242 | Skrzynno | 1673 | 0,1200 | 4 680,00 | Droga gminna |
| 243 | Skrzynno | 1691 | 0,3100 | 12 090,00 | Droga gminna |
| 244 | Skrzynno | 1692 | 0,5900 | 23 010,00 | Droga gminna |
| 245 | Skrzynno | 1728 | 0,0600 | 2 340,00 | Droga gminna |
| 246 | Skrzynno | 1751 | 0,1500 | 5 850,00 | Droga gminna |
| 247 | Skrzynno | 1787 | 0,0200 | 780,00 | Droga gminna |
| 248 | Skrzynno | 1812 | 0,2900 | 11 310,00 | Droga gminna |
| 249 | Skrzynno | 1876 | 0,7700 | 30 030,00 | Droga gminna |
| 250 | Skrzynno | 1877 | 1,7000 | 66 300,00 | Droga gminna |
| 251 | Skrzynno | 1901 | 1,0600 | 41 340,00 | Droga gminna |
| 252 | Skrzynno | 1902 | 0,1500 | 5 850,00 | Droga gminna |
| 253 | Skrzynno | 1913 | 0,0600 | 2 340,00 | Droga gminna |
| 254 | Skrzynno | 1957 | 0,4700 | 18 330,00 | Droga gminna |
| 255 | Skrzynno | 1994 | 1,7500 | 68 250,00 | Droga gminna |
| 256 | Skrzynno | 2008 | 0,2300 | 8 970,00 | Droga gminna |
| 257 | Skrzynno | 2042 | 0,1500 | 5 850,00 | Droga gminna |
| 258 | Skrzynno | 2064 | 0,2700 | 10 530,00 | Droga gminna |
| 259 | Skrzynno | 2098 | 0,1700 | 6 630,00 | Droga gminna |



Raport o stanie gminy Ostrówek za 2020r.

| | | | | | |
|-----|----------------|-------|--------|-----------|------------------------|
| 260 | Skrzynno | 2113 | 0,2000 | 7 800,00 | Droga gminna |
| 261 | Skrzynno | 2167 | 0,3900 | 15 210,00 | Droga gminna |
| 262 | Skrzynno | 2205 | 0,3900 | 15 210,00 | Droga gminna |
| 263 | Skrzynno | 2231 | 0,3900 | 15 210,00 | Droga gminna |
| 264 | Skrzynno | 2306 | 0,0400 | 1 560,00 | Droga gminna |
| 265 | Skrzynno | 3/1 | 0,0856 | 1 000,00 | Droga dojazdowa do pól |
| 266 | Dębiec Folwark | 32 | 1,0800 | 42 120,00 | Droga gminna |
| 267 | Dębiec Folwark | 63 | 0,1000 | 3 900,00 | Droga gminna |
| 268 | Kuźnica | 5 | 0,2900 | 11 310,00 | Droga gminna |
| 269 | Kuźnica | 17 | 0,1500 | 5 850,00 | Droga gminna |
| 270 | Kuźnica | 18 | 0,5500 | 21 450,00 | Droga gminna |
| 271 | Kuźnica | 20 | 0,1300 | 5 070,00 | Droga gminna |
| 272 | Kuźnica | 25 | 0,1800 | 7 020,00 | Droga gminna |
| 273 | Kuźnica | 26 | 0,2300 | 8 970,00 | Droga gminna |
| 274 | Kuźnica | 38 | 0,1600 | 6 240,00 | Droga gminna |
| 275 | Kuźnica | 39 | 0,1100 | 4 290,00 | Droga gminna |
| 276 | Kuźnica | 46 | 0,2300 | 8 970,00 | Droga gminna |
| 277 | Kuźnica | 54 | 0,6900 | 26 910,00 | Droga gminna |
| 278 | Kuźnica | 55 | 0,3300 | 12 870,00 | Droga gminna |
| 279 | Kuźnica | 79 | 0,2300 | 8 970,00 | Droga gminna |
| 280 | Kuźnica | 92 | 0,1200 | 4 680,00 | Droga gminna |
| 281 | Kuźnica | 97 | 0,2300 | 8 970,00 | Droga gminna |
| 282 | Kuźnica | 123 | 0,0500 | 1 950,00 | Droga gminna |
| 283 | Kuźnica | 124 | 0,3300 | 12 870,00 | Droga gminna |
| 284 | Kuźnica | 125 | 0,0600 | 2 340,00 | Droga gminna |
| 285 | Kuźnica | 126 | 0,3000 | 11 700,00 | Droga gminna |
| 286 | Kuźnica | 163 | 0,1700 | 6 630,00 | Droga gminna |
| 287 | Kuźnica | 166 | 0,0700 | 2 730,00 | Droga gminna |
| 288 | Kuźnica | 167 | 0,1600 | 6 240,00 | Droga gminna |
| 289 | Kuźnica | 168 | 0,2700 | 10 530,00 | Droga gminna |
| 290 | Kuźnica | 169 | 0,1500 | 5 850,00 | Droga gminna |
| 291 | Kuźnica | 170/4 | 0,1700 | 6 630,00 | Droga gminna |
| 292 | Kuźnica | 170/5 | 0,1300 | 5 070,00 | Droga gminna |
| 293 | Oleśnica | 23 | 0,1100 | 4 290,00 | Droga gminna |



Raport o stanie gminy Ostrówek za 2020r.

| | | | | | |
|-----|----------|--------|--------|-----------|--------------|
| 294 | Oleśnica | 36 | 0,1520 | 5 928,00 | Droga gminna |
| 295 | Oleśnica | 69/2 | 0,5511 | 21 493,00 | Droga gminna |
| 296 | Oleśnica | 110 | 0,2400 | 9 360,00 | Droga gminna |
| 297 | Oleśnica | 113 | 0,1140 | 4 446,00 | Droga gminna |
| 298 | Oleśnica | 155 | 1,2090 | 47 151,00 | Droga gminna |
| 299 | Okalew | 675 | 1,1000 | 42 900,00 | Droga gminna |
| 300 | Okalew | 676 | 1,8000 | 70 200,00 | Droga gminna |
| 301 | Okalew | 678 | 0,7800 | 30 420,00 | Droga gminna |
| 302 | Okalew | 1007 | 0,6100 | 23 790,00 | Droga gminna |
| 303 | Okalew | 1322 | 0,6100 | 23 790,00 | Droga gminna |
| 304 | Okalew | 1323 | 2,0000 | 78 000,00 | Droga gminna |
| 305 | Okalew | 1324 | 0,1500 | 5 850,00 | Droga gminna |
| 306 | Okalew | 1325 | 0,1500 | 5 850,00 | Droga gminna |
| 307 | Okalew | 1326 | 0,1500 | 5 850,00 | Droga gminna |
| 308 | Okalew | 1327 | 0,2800 | 10 920,00 | Droga gminna |
| 309 | Okalew | 1330 | 0,6300 | 24 570,00 | Droga gminna |
| 310 | Okalew | 1331 | 0,1500 | 5 850,00 | Droga gminna |
| 311 | Okalew | 1332 | 0,2800 | 10 920,00 | Droga gminna |
| 312 | Okalew | 1333 | 0,2400 | 9 360,00 | Droga gminna |
| 313 | Okalew | 1334 | 0,2500 | 9 750,00 | Droga gminna |
| 314 | Okalew | 1335 | 0,2000 | 7 800,00 | Droga gminna |
| 315 | Okalew | 1340 | 0,0900 | 3 510,00 | Droga gminna |
| 316 | Okalew | 1342/1 | 0,5100 | 19 890,00 | Droga gminna |
| 317 | Okalew | 1344 | 0,0400 | 1 560,00 | Droga gminna |
| 318 | Okalew | 1346 | 1,2800 | 49 920,00 | Droga gminna |
| 319 | Okalew | 1347 | 0,2800 | 10 920,00 | Droga gminna |
| 320 | Okalew | 1349 | 0,1900 | 7 410,00 | Droga gminna |
| 321 | Okalew | 1350 | 0,1900 | 7 410,00 | Droga gminna |
| 322 | Okalew | 1352 | 0,0900 | 3 510,00 | Droga gminna |
| 323 | Okalew | 1356 | 0,4300 | 16 770,00 | Droga gminna |
| 324 | Okalew | 1360 | 0,3800 | 14 820,00 | Droga gminna |
| 325 | Wielgie | 26 | 0,3300 | 12 870,00 | Droga gminna |
| 326 | Wielgie | 75 | 0,7200 | 28 080,00 | Droga gminna |



Raport o stanie gminy Ostrówek za 2020r.

| | | | | | |
|-----|---------|-------|--------|-----------|--------------|
| 327 | Wielgie | 122 | 1,4400 | 56 160,00 | Droga gminna |
| 328 | Wielgie | 159 | 0,0700 | 2 730,00 | Droga gminna |
| 329 | Wielgie | 164 | 0,9400 | 36 660,00 | Droga gminna |
| 330 | Wielgie | 168 | 0,1600 | 6 240,00 | Droga gminna |
| 331 | Wielgie | 246 | 0,1100 | 4 290,00 | Droga gminna |
| 332 | Wielgie | 250 | 0,1300 | 5 070,00 | Droga gminna |
| 333 | Wielgie | 272 | 0,0400 | 1 560,00 | Droga gminna |
| 334 | Wielgie | 319 | 0,1000 | 3 900,00 | Droga gminna |
| 335 | Wielgie | 335 | 0,0400 | 1 560,00 | Droga gminna |
| 336 | Wielgie | 348 | 0,0300 | 1 170,00 | Droga gminna |
| 337 | Wielgie | 355 | 0,5700 | 22 230,00 | Droga gminna |
| 338 | Wielgie | 357 | 0,5200 | 20 280,00 | Droga gminna |
| 339 | Wielgie | 358 | 1,5600 | 60 840,00 | Droga gminna |
| 340 | Wielgie | 380 | 0,0700 | 2 730,00 | Droga gminna |
| 341 | Wielgie | 416 | 0,4400 | 17 160,00 | Droga gminna |
| 342 | Wielgie | 444 | 0,3900 | 15 210,00 | Droga gminna |
| 343 | Wielgie | 471 | 0,8000 | 31 200,00 | Droga gminna |
| 344 | Wielgie | 515 | 0,2600 | 10 140,00 | Droga gminna |
| 345 | Wielgie | 521 | 0,2500 | 9 750,00 | Droga gminna |
| 346 | Wielgie | 560 | 0,2100 | 8 190,00 | Droga gminna |
| 347 | Wielgie | 568 | 0,1900 | 7 410,00 | Droga gminna |
| 348 | Wielgie | 579 | 0,0100 | 390,00 | Droga gminna |
| 349 | Wielgie | 621 | 0,1200 | 4 680,00 | Droga gminna |
| 350 | Wielgie | 626 | 0,2300 | 8 970,00 | Droga gminna |
| 351 | Wielgie | 630 | 0,2200 | 8 580,00 | Droga gminna |
| 352 | Wielgie | 655 | 0,1200 | 4 680,00 | Droga gminna |
| 353 | Wielgie | 656/8 | 0,2800 | 10 920,00 | Droga gminna |
| 354 | Wielgie | 657 | 1,1100 | 43 290,00 | Droga gminna |
| 355 | Wielgie | 696 | 0,1200 | 4 680,00 | Droga gminna |
| 356 | Wielgie | 710 | 0,1000 | 3 900,00 | Droga gminna |
| 357 | Wielgie | 717 | 0,0100 | 390,00 | Droga gminna |
| 358 | Wielgie | 728 | 0,1100 | 4 290,00 | Droga gminna |
| 359 | Wielgie | 735 | 0,0100 | 390,00 | Droga gminna |



Raport o stanie gminy Ostrówek za 2020r.

| | | | | | |
|-----|--------------------|------|--------|-----------|--------------|
| 360 | Wielgie | 746 | 0,0200 | 780,00 | Droga gminna |
| 361 | Wielgie | 755 | 0,1800 | 7 020,00 | Droga gminna |
| 362 | Wielgie | 765 | 0,0200 | 780,00 | Droga gminna |
| 363 | Wielgie | 788 | 0,0300 | 1 170,00 | Droga gminna |
| 364 | Wielgie | 829 | 0,1300 | 5 070,00 | Droga gminna |
| 365 | Wielgie | 864 | 0,2800 | 10 920,00 | Droga gminna |
| 366 | Wielgie | 893 | 0,2400 | 9 360,00 | Droga gminna |
| 367 | Wielgie | 921 | 0,5000 | 19 500,00 | Droga gminna |
| 368 | Wielgie | 933 | 0,1600 | 6 240,00 | Droga gminna |
| 369 | Wielgie | 941 | 0,2400 | 9 360,00 | Droga gminna |
| 370 | Wielgie | 944 | 0,1600 | 6 240,00 | Droga gminna |
| 371 | Wielgie | 961 | 0,7500 | 29 250,00 | Droga gminna |
| 372 | Wielgie | 969 | 0,7000 | 27 300,00 | Droga gminna |
| 373 | Wielgie | 970 | 0,1400 | 5 460,00 | Droga gminna |
| 374 | Wielgie | 994 | 0,2900 | 11 310,00 | Droga gminna |
| 375 | Wielgie | 998 | 0,9900 | 38 610,00 | Droga gminna |
| 376 | Wielgie | 1003 | 0,0300 | 1 170,00 | Droga gminna |
| 377 | Wielgie | 1022 | 0,2700 | 10 530,00 | Droga gminna |
| 378 | Wielgie | 1025 | 0,0400 | 1 560,00 | Droga gminna |
| 379 | Wielgie | 1027 | 0,8200 | 31 980,00 | Droga gminna |
| 380 | Wielgie | 1028 | 0,0500 | 1 950,00 | Droga gminna |
| 381 | Wielgie | 1034 | 1,1900 | 46 410,00 | Droga gminna |
| 382 | Wielgie | 1072 | 0,0100 | 390,00 | Droga gminna |
| 383 | Wielgie | 1073 | 0,0100 | 390,00 | Droga gminna |
| 384 | Rudlice Jackowskie | 3/1 | 0,0137 | 534,00 | Droga gminna |
| 385 | Rudlice Jackowskie | 3/2 | 0,0770 | 3 003,00 | Droga gminna |
| 386 | Rudlice Jackowskie | 3/3 | 0,0087 | 339,00 | Droga gminna |
| 387 | Rudlice Jackowskie | 3/4 | 0,6806 | 26 543,00 | Droga gminna |
| 388 | Rudlice Jackowskie | 100 | 2,2800 | 88 920,00 | Droga gminna |
| 389 | Rudlice Jackowskie | 233 | 0,2700 | 10 530,00 | Droga gminna |
| 390 | Rudlice Jackowskie | 452 | 0,2900 | 11 310,00 | Droga gminna |
| 391 | Rudlice Jackowskie | 453 | 0,0400 | 1 560,00 | Droga gminna |
| 392 | Rudlice Jackowskie | 454 | 0,0600 | 2 340,00 | Droga gminna |



Raport o stanie gminy Ostrówek za 2020r.

| | | | | | |
|-----|--------------------|-------|--------|------------|--------------|
| 393 | Rudlice Jackowskie | 461 | 0,2900 | 11 310,00 | Droga gminna |
| 394 | Rudlice Jackowskie | 462 | 0,0400 | 1 560,00 | Droga gminna |
| 395 | Rudlice Jackowskie | 463 | 0,0900 | 3 510,00 | Droga gminna |
| 396 | Rudlice Jackowskie | 464 | 0,4800 | 18 720,00 | Droga gminna |
| 397 | Rudlice Jackowskie | 465 | 0,0300 | 1 170,00 | Droga gminna |
| 398 | Rudlice Jackowskie | 470 | 0,0700 | 2 730,00 | Droga gminna |
| 399 | Rudlice Jackowskie | 472/1 | 0,0193 | 753,00 | Droga gminna |
| 400 | Rudlice Jackowskie | 472/2 | 0,1415 | 5 519,00 | Droga gminna |
| 401 | Rudlice Jackowskie | 472/3 | 0,1092 | 4 259,00 | Droga gminna |
| 402 | Rudlice Jackowskie | 475 | 0,1400 | 5 460,00 | Droga gminna |
| 403 | Rudlice Jackowskie | 500 | 2,6000 | 101 400,00 | Droga gminna |
| 404 | Rudlice Jackowskie | 501 | 0,2300 | 8 970,00 | Droga gminna |
| 405 | Rudlice Jackowskie | 502 | 0,3600 | 14 040,00 | Droga gminna |
| 406 | Rudlice Jackowskie | 505 | 0,0500 | 1 950,00 | Droga gminna |
| 407 | Rudlice Jackowskie | 506 | 0,4100 | 15 990,00 | Droga gminna |
| 408 | Rudlice Jackowskie | 507 | 0,3600 | 14 040,00 | Droga gminna |
| 409 | Rudlice Jackowskie | 508 | 0,0500 | 1 950,00 | Droga gminna |
| 410 | Rudlice Jackowskie | 509/1 | 0,2700 | 10 530,00 | Droga gminna |
| 411 | Rudlice Jackowskie | 509/2 | 1,0100 | 39 390,00 | Droga gminna |
| 412 | Rudlice Jackowskie | 510 | 0,7400 | 28 860,00 | Droga gminna |
| 413 | Rudlice Jackowskie | 511/1 | 0,0900 | 3 510,00 | Droga gminna |
| 414 | Rudlice Jackowskie | 511/2 | 0,4700 | 18 330,00 | Droga gminna |
| 415 | Rudlice Jackowskie | 527 | 0,0300 | 1 170,00 | Droga gminna |
| 416 | Rudlice Jackowskie | 539 | 0,0300 | 1 170,00 | Droga gminna |
| 417 | Rudlice Jackowskie | 544 | 0,2288 | 8 923,00 | Droga gminna |
| 418 | Rudlice Jackowskie | 644 | 0,2300 | 8 970,00 | Droga gminna |
| 419 | Wola Rudlicka | 1 | 0,0291 | 1 135,00 | Droga gminna |
| 420 | Wola Rudlicka | 67 | 0,2866 | 11 177,00 | Droga gminna |
| 421 | Wola Rudlicka | 89 | 2,0029 | 78 113,00 | Droga gminna |
| 422 | Wola Rudlicka | 154 | 0,0515 | 2 009,00 | Droga gminna |
| 423 | Wola Rudlicka | 184 | 0,2991 | 11 665,00 | Droga gminna |
| 424 | Wola Rudlicka | 283 | 0,8166 | 31 847,00 | Droga gminna |
| 425 | Wola Rudlicka | 299 | 0,1996 | 7 784,00 | Droga gminna |



Raport o stanie gminy Ostrówek za 2020r.

| | | | | | |
|-----|---------------|-------|--------|-----------|--------------|
| 426 | Wola Rudlicka | 315 | 0,3200 | 12 480,00 | Droga gminna |
| 427 | Wola Rudlicka | 375 | 0,0269 | 1 049,00 | Droga gminna |
| 428 | Wola Rudlicka | 379 | 0,9298 | 36 262,00 | Droga gminna |
| 429 | Wola Rudlicka | 388 | 0,1458 | 5 686,00 | Droga gminna |
| 430 | Wola Rudlicka | 470 | 0,3465 | 13 514,00 | Droga gminna |
| 431 | Wola Rudlicka | 513 | 0,2040 | 7 956,00 | Droga gminna |
| 432 | Wola Rudlicka | 566 | 0,1280 | 4 992,00 | Droga gminna |
| 433 | Wola Rudlicka | 593 | 0,4186 | 16 325,00 | Droga gminna |
| 434 | Wola Rudlicka | 601 | 0,2650 | 10 335,00 | Droga gminna |
| 435 | Wola Rudlicka | 602 | 1,6339 | 63 722,00 | Droga gminna |
| 436 | Wola Rudlicka | 659 | 0,4312 | 16 817,00 | Droga gminna |
| 437 | Dymek | 22 | 0,3000 | 11 700,00 | Droga gminna |
| 438 | Dymek | 86 | 0,8200 | 31 980,00 | Droga gminna |
| 439 | Dymek | 90 | 0,0700 | 2 730,00 | Droga gminna |
| 440 | Dymek | 140 | 0,4000 | 15 600,00 | Droga gminna |
| 441 | Dymek | 159 | 0,0600 | 2 340,00 | Droga gminna |
| 442 | Dymek | 179 | 0,6300 | 24 570,00 | Droga gminna |
| 443 | Dymek | 203 | 1,3600 | 53 040,00 | Droga gminna |
| 444 | Dymek | 247 | 0,3200 | 12 480,00 | Droga gminna |
| 445 | Dymek | 252 | 1,4100 | 54 990,00 | Droga gminna |
| 446 | Dymek | 262 | 0,1200 | 4 680,00 | Droga gminna |
| 447 | Dymek | 282 | 0,3200 | 12 480,00 | Droga gminna |
| 448 | Dymek | 309 | 0,4400 | 17 160,00 | Droga gminna |
| 449 | Dymek | 353 | 0,0100 | 390,00 | Droga gminna |
| 450 | Dymek | 359 | 0,2300 | 9 870,00 | Droga gminna |
| 451 | Dymek | 361/2 | 0,2500 | 9 750,00 | Droga gminna |
| 452 | Dymek | 430 | 0,3000 | 11 700,00 | Droga gminna |
| 453 | Dymek | 435 | 0,0100 | 390,00 | Droga gminna |
| 454 | Staropole | 27 | 0,2100 | 8 190,00 | Droga gminna |
| 455 | Staropole | 43 | 1,2800 | 49 920,00 | Droga gminna |
| 456 | Staropole | 90 | 0,2600 | 10 140,00 | Droga gminna |
| 457 | Milejów | 16 | 0,3500 | 13 650,00 | Droga gminna |
| 458 | Milejów | 28/1 | 0,4295 | 16 751,00 | Droga gminna |



Raport o stanie gminy Ostrówek za 2020r.

| | | | | | |
|-----|-----------------|-------|--------|-----------|--------------|
| 459 | Kolonia Milejów | 80/1 | 0,9808 | 38 251,00 | Droga gminna |
| 460 | Kolonia Milejów | 129 | 0,0600 | 2 340,00 | Droga gminna |
| 461 | Piskornik | 72 | 0,6110 | 23 829,00 | Droga gminna |
| 462 | Ostrówek | 13 | 0,1300 | 5 070,00 | Droga gminna |
| 463 | Ostrówek | 51 | 0,0300 | 1 170,00 | Droga gminna |
| 464 | Ostrówek | 66/1 | 0,4500 | 17 550,00 | Droga gminna |
| 465 | Ostrówek | 94/1 | 1,1200 | 43 680,00 | Droga gminna |
| 466 | Ostrówek | 94/2 | 0,6100 | 23 790,00 | Droga gminna |
| 467 | Ostrówek | 159 | 0,0300 | 1 170,00 | Droga gminna |
| 468 | Ostrówek | 239 | 0,1200 | 4 680,00 | Droga gminna |
| 469 | Ostrówek | 244 | 0,1100 | 4 290,00 | Droga gminna |
| 470 | Ostrówek | 262 | 0,0600 | 2 340,00 | Droga gminna |
| 471 | Ostrówek | 270 | 0,1100 | 4 290,00 | Droga gminna |
| 472 | Ostrówek | 377/2 | 0,6235 | 24 316,00 | Droga gminna |
| 473 | Ostrówek | 389 | 0,7200 | 28 080,00 | Droga gminna |
| 474 | Ostrówek | 433 | 0,8000 | 31 200,00 | Droga gminna |
| 475 | Ostrówek | 484 | 0,0700 | 2 730,00 | Droga gminna |
| 476 | Ostrówek | 485 | 0,0500 | 1 950,00 | Droga gminna |
| 477 | Ostrówek | 618 | 0,6100 | 23 790,00 | Droga gminna |
| 478 | Ostrówek | 622 | 0,2400 | 9 360,00 | Droga gminna |
| 479 | Ostrówek | 643 | 0,2600 | 10 140,00 | Droga gminna |
| 480 | Ostrówek | 649 | 0,6500 | 25 350,00 | Droga gminna |
| 481 | Ostrówek | 662 | 0,1400 | 5 460,00 | Droga gminna |
| 482 | Ostrówek | 663 | 1,1400 | 44 460,00 | Droga gminna |
| 483 | Ostrówek | 788 | 0,3200 | 12 480,00 | Droga gminna |
| 484 | Ostrówek | 841 | 0,7500 | 29 250,00 | Droga gminna |
| 485 | Ostrówek | 843 | 0,0600 | 2 340,00 | Droga gminna |
| 486 | Ostrówek | 844 | 0,2600 | 10 140,00 | Droga gminna |
| 487 | Ostrówek | 904 | 0,0500 | 1 950,00 | Droga gminna |
| 488 | Ostrówek | 910 | 0,3500 | 13 650,00 | Droga gminna |
| 489 | Ostrówek | 939/2 | 0,0913 | 3 510,00 | Droga gminna |
| 490 | Ostrówek | 963 | 0,1000 | 3 900,00 | Droga gminna |
| 491 | Ostrówek | 992 | 0,2600 | 10 140,00 | Droga gminna |



Raport o stanie gminy Ostrówek za 2020r.

| | | | | | |
|-----|------------|--------|--------|------------|--------------|
| 492 | Ostrówek | 993 | 0,4100 | 15 990,00 | Droga gminna |
| 493 | Ostrówek | 1093 | 0,0800 | 3 120,00 | Droga gminna |
| 494 | Ostrówek | 1095 | 0,0700 | 2 730,00 | Droga gminna |
| 495 | Ostrówek | 1116/2 | 0,0384 | 1 498,00 | Droga gminna |
| 496 | Ostrówek | 1117 | 0,1400 | 5 460,00 | Droga gminna |
| 497 | Ostrówek | 1119 | 2,9000 | 113 100,00 | Droga gminna |
| 498 | Ostrówek | 1123 | 0,7000 | 27 300,00 | Droga gminna |
| 499 | Ostrówek | 1128 | 0,0900 | 3 510,00 | Droga gminna |
| 500 | Ostrówek | 1132 | 0,0300 | 1 170,00 | Droga gminna |
| 501 | Ostrówek | 1139 | 0,2100 | 8 190,00 | Droga gminna |
| 502 | Ostrówek | 1142 | 0,0200 | 780,00 | Droga gminna |
| 503 | Ostrówek | 1147 | 0,5100 | 19 890,00 | Droga gminna |
| 504 | Ostrówek | 1156 | 0,1300 | 5 070,00 | Droga gminna |
| 505 | Ostrówek | 1157 | 0,1700 | 6 630,00 | Droga gminna |
| 506 | Ostrówek | 1158 | 0,0600 | 2 340,00 | Droga gminna |
| 507 | Ostrówek | 1159 | 0,0300 | 1 170,00 | Droga gminna |
| 508 | Ostrówek | 1160 | 0,1300 | 5 070,00 | Droga gminna |
| 509 | Ostrówek | 1162 | 0,1600 | 6 240,00 | Droga gminna |
| 510 | Ostrówek | 1164 | 0,0100 | 390,00 | Droga gminna |
| 511 | Ostrówek | 1173 | 0,5700 | 22 230,00 | Droga gminna |
| 512 | Ostrówek | 1174 | 0,0900 | 3 510,00 | Droga gminna |
| 513 | Niemierzyn | 40/2 | 1,0800 | 42 120,00 | Droga gminna |
| 514 | Niemierzyn | 50 | 0,3600 | 14 040,00 | Droga gminna |
| 515 | Niemierzyn | 105 | 0,6000 | 23 400,00 | Droga gminna |
| 516 | Niemierzyn | 109 | 0,1000 | 3 900,00 | Droga gminna |
| 517 | Niemierzyn | 164 | 0,3100 | 12 090,00 | Droga gminna |
| 518 | Niemierzyn | 192 | 0,4600 | 17 940,00 | Droga gminna |
| 519 | Niemierzyn | 223 | 0,6600 | 25 740,00 | Droga gminna |
| 520 | Niemierzyn | 234 | 0,1600 | 6 240,00 | Droga gminna |
| 521 | Niemierzyn | 249 | 0,1500 | 5 850,00 | Droga gminna |
| 522 | Niemierzyn | 265/2 | 0,6100 | 23 790,00 | Droga gminna |
| 523 | Niemierzyn | 273 | 0,1900 | 7 410,00 | Droga gminna |
| 524 | Niemierzyn | 285 | 0,1300 | 5 070,00 | Droga gminna |



Raport o stanie gminy Ostrówek za 2020r.

| | | | | | |
|--------------|------------|------|-----------------|---------------------|--------------|
| 525 | Niemierzyn | 307 | 0,1000 | 3 900,00 | Droga gminna |
| 526 | Niemierzyn | 322 | 0,0200 | 780,00 | Droga gminna |
| 527 | Niemierzyn | 323 | 0,0300 | 1 170,00 | Droga gminna |
| 528 | Niemierzyn | 327 | 0,0200 | 780,00 | Droga gminna |
| 529 | Niemierzyn | 400 | 0,2800 | 10 920,00 | Droga gminna |
| 530 | Niemierzyn | 410 | 0,1600 | 6 240,00 | Droga gminna |
| 531 | Niemierzyn | 422 | 1,7800 | 69 420,00 | Droga gminna |
| 532 | Niemierzyn | 466 | 0,2500 | 9 750,00 | Droga gminna |
| 533 | Niemierzyn | 482 | 0,1400 | 5 460,00 | Droga gminna |
| 534 | Niemierzyn | 488 | 0,0500 | 1 950,00 | Droga gminna |
| 535 | Niemierzyn | 492 | 0,0500 | 1 950,00 | Droga gminna |
| 536 | Niemierzyn | 493 | 0,0100 | 390,00 | Droga gminna |
| 537 | Niemierzyn | 505 | 0,0400 | 1 560,00 | Droga gminna |
| 538 | Niemierzyn | 506 | 0,1800 | 7 020,00 | Droga gminna |
| 539 | Niemierzyn | 514 | 0,1600 | 6 240,00 | Droga gminna |
| 540 | Niemierzyn | 523 | 0,0200 | 780,00 | Droga gminna |
| 541 | Niemierzyn | 528 | 0,1800 | 7 020,00 | Droga gminna |
| 542 | Niemierzyn | 541 | 0,1000 | 3 900,00 | Droga gminna |
| 543 | Niemierzyn | 573 | 0,1600 | 6 240,00 | Droga gminna |
| 544 | Ostrówek | 1081 | 0,2542 | 55 924,00 | Droga gminna |
| 545 | Ostrówek | 1082 | 0,5302 | 116 644,00 | Droga gminna |
| 546 | Ostrówek | 1083 | 0,1584 | 34 848,00 | Droga gminna |
| 547 | Ostrówek | 1084 | 0,1036 | 22 792,00 | Droga gminna |
| 548 | Ostrówek | 1085 | 0,1040 | 22 880,00 | Droga gminna |
| 549 | Ostrówek | 1086 | 0,1019 | 22 418,00 | Droga gminna |
| RAZEM | | | 201,3102 | 7 188 757,42 | |

2.DANE DOTYCZĄCE INNYCH NIŻ WŁASNOŚĆ PRAW MAJĄTKOWYCH W TYM W UŻYTKOWANIU WIECZYSTYM

| | | | | | |
|---|----------|--------|--------|----------|-----------------------|
| 1 | Ostrówek | 591/1 | 0,3162 | 4 550,42 | użytkowanie wieczyste |
| 2 | Ostrówek | 591/3 | 0,1924 | 2 768,82 | użytkowanie wieczyste |
| 3 | Ostrówek | 591/4 | 0,1754 | 2 524,18 | użytkowanie wieczyste |
| 4 | Ostrówek | 591/5 | 0,1382 | 1 988,83 | użytkowanie wieczyste |
| 5 | Wielgie | 656/24 | 0,0437 | 578,82 | użytkowanie wieczyste |



| | | | | | |
|--------------|---------|--------|---------------|------------------|-----------------------|
| 6 | Wielgie | 656/25 | 0,1527 | 1 572,81 | użytkowanie wieczyste |
| 7 | Wielgie | 900/6 | 0,1832 | 2 130,25 | użytkowanie wieczyste |
| 8 | Wielgie | 656/10 | 0,1300 | 1 965,00 | użytkowanie wieczyste |
| RAZEM | | | 1,3318 | 18 079,13 | |

Pozostałe środki trwałe/ wyposażenie biur, urządzenie biurowe, środki trwałe będące na wyposażeniu jednostek OSP/ ewidencjonowane na koncie 013 stanowią wartość: **656 213,73 zł**

Wartości niematerialne i prawne-**111 065,71 zł.**

Ogółem wartość mienia na dzień 31.12.2020 r. wynosi: 50 854 616,14 zł.

W porównaniu z 2019 r. wartość mienia zmalała o 1 513 853,35 zł.

Majątek Gminy w Zarządzie innych jednostek organizacyjnych

1. Gminny Ośrodek Pomocy Społecznej- środki trwałe: 5 000,00 zł

Pozostałe środki trwałe: 75 405,16 zł

Wartości niematerialne i prawne: 14 414,93 zł

W porównaniu z 2019r. wartość majątku zwiększyła się o 4 597,00 zł.

2. Środowiskowy Dom Samopomocy- środki trwałe: 163 044,94 zł

Pozostałe środki trwałe: 252 584,95 zł

Wartości niematerialne i prawne: 12 596,30 zł

W porównaniu z 2019 r. wartość majątku wzrosła o 48 162,56 zł

3. Placówki oświatowe /szkoły, przedszkola/ - środki trwałe: 209 587,71 zł

Pozostałe środki trwałe: 1 888 063,73 zł

Wartość księgozbioru: 222 839,66 zł

Wartości niematerialne i prawne: 179 330,34 zł

W porównaniu z 2019 r. wartość majątku zwiększyła się o 438 144,62 zł.

4. Gminny Ośrodek Upowszechniania Kultury i Sportu- środki trwałe: 0,00 zł

Pozostałe środki trwałe:157 270,12 zł

Wartość księgozbioru: 199 705,95 zł

Wartości niematerialne i prawne: 16 645,10 zł

W porównaniu z 2019 r. wartość majątku wzrosła o 27 038,23 zł.

5. Samodzielny Publiczny Zakład Podstawowej Opieki Zdrowotnej- środki trwałe: 101 743,27 zł

Pozostałe środki trwałe: 93 109,80 zł

Wartości niematerialne i prawne: 10 296,62 zł

W porównaniu z 2019 r. wartość majątku zwiększyła się o 4 971,98 zł.

Razem wartość majątku w Zarządzie innych jednostek organizacyjnych- 3 601 638,58 zł.

W porównaniu z 2019 r. wzrósł o 522 914,39 zł.

Ogółem wartość mienia jednostki samorządu terytorialnego na dzień 31.12.2020 r. wynosi:

54 456 254,72 zł.

W porównaniu z 2019r. wartość mienia jednostki samorządu terytorialnego zmniejszyła się o kwotę

990 938,96 zł.

3. DANE O ZMIANACH W STANIE MIENIA KOMUNALNEGO OD DNIA ZŁOŻENIA POPRZEDNIEJ INFORMACJI



Po zakończeniu inwestycji przyjęto na stan mienia zadanie „Budowa drogi wewnętrznej rolniczej dojazdowej do gruntów rolnych w miejscowości Janów od km 0+000 do km 1+068 o dł. 1,068 km- wartość 573 748,65 zł. Zwiększono wartość budynku Ośrodka Zdrowia i GOUKiS-u o kwotę 80 294,82 zł w związku z modernizacją sali widowiskowej. Zlikwidowano budynek gospodarczy w Skrzynnie o wartości 896,50 zł. Zwiększono wartość wodociągu w Okalewie o kwotę 94 168,36 zł. Zwiększono wartość drogi na Osiedlu Kasztanowe o kwotę 30 219,57 zł. Zwiększono wartość oświetlenia ulicznego w m. Skrzynno-Zapowiednik oraz w Wielgiem o wartość 52 027,20 zł. Zakupiono nagłośnienie sali konferencyjnej o wartości 16 236,00 zł. Przyjęto na stan zakupiony używany ciągnik John Deere z osprzętem o wartości 125 537,31 zł. Dokonano likwidacji z tytułu zezłomowania autobusu szkolnego gimbus o wartości 1 683 600,00 zł. Dokonano sprzedaży ciągnika Renault o wartości 39 500,00 zł. Stan pozostałych środków trwałych zwiększono na wartość 132 864,25 zł o zakupione komputery, laptopy, taśmociąg na potrzeby kotłowni, zagęszczarkę gruntową, radiotelefon. Zmniejszono wartość pozostałych środków trwałych o kwotę 725 677,62 zł. Przekazano sprzęt komputerowy dla jednostek organizacyjnych i gospodarstw domowych w związku z zakończeniem trwałości projektu pn. Przeciwdziałanie wykluczeniu cyfrowemu w Gminie Ostrówek. Przekazano dla szkół sprzęt komputerowy zakupiony w ramach projektów Zdalna szkoła oraz Zdalna szkoła +. Wartości niematerialne i prawne zwiększono o 22 492,01 zł, a zmniejszono o 171 767,40 zł w związku z przekazaniem sprzętu komputerowego z oprogramowaniem do jednostek organizacyjnych i gospodarstw domowych. W placówkach oświatowych dokonano likwidacji środków trwałych o wartości 15 773,02 zł, zwiększono pozostałe środki trwałe o wartość laptopów, sprzętu komputerowego, pomocy dydaktycznych i wyposażenia na łączną wartość 423 703,15 zł, likwidując bezużyteczne o wartości 40 641,85 zł, wartość księgozbioru zwiększono o 36 006,94 zł, zlikwidowano o wartość 50 292,02 zł, wartości niematerialne i prawne zwiększono łącznie o 86 284,00 zł, likwidując o wartości 1 142,58 zł. GOPS zwiększył pozostałe środki trwałe na wartość 4 597,00 zł o wartość komputera i drukarki. ŚDS dokonał likwidacji środków trwałych na kwotę 3 809,14 zł, pozostałych środków trwałych na kwotę 3 952,51 zł, zwiększając wartość na kwotę 46 317,91 zł, z tytułu przekazanego sprzętu komputerowego z oprogramowaniem o wartości 9 606,30 zł. GOUKiS zlikwidował środki trwałe o wartości 11 355,76 zł, pozostałe środki trwałe o wartości 8 909,42 zł, zwiększając wartość o 32 130,03 zł, z tytułu przyjęcia m.in. sprzętu komputerowego, regałów, szafy. Wartość księgozbioru zwiększono o 10 138,41 zł, likwidując o kwotę 75,13 zł. Wartości niematerialne i prawne zwiększono o 6 113,10 zł, likwidując 1 003,00 zł. SPZ POZ zwiększył wartość pozostałych środków trwałych o kwotę 4 971,98 zł, dokonując zakupu m.in. laptopa, drukarki, ozonatora.

4. DANE O DOCHODACH UZYSKANYCH Z TYTUŁU WYKONYWANIA PRAWA WŁASNOŚCI I INNYCH PRAW MAJĄTKOWYCH ORAZ Z WYKONYWANIA POSIADANIA.

Wpływy z opłat za trwałe zarząd, użytkowanie i służebności - 3 320,16 zł.

Wpływy z najmu i dzierżawy składników majątkowych - 17 307,06 zł.

Wpłaty z tytułu odpłatnego nabycia prawa własności oraz prawa użytkowania wieczystego nieruchomości – 18 180,00 zł, w tym za sprzedaż nieruchomości gruntowej w Okalewie 18 180,00 zł.

Należności za dostarczone ciepło z kotłowni Urzędu – 35 524,02 zł.

5. INNE DANE I INFORMACJE O ZDARZENIACH MAJĄCYCH WPŁYW NA STAN MIENIA JEDNOSTKI SAMORZĄDU TERYTORIALNEGO.

W dniu 8 czerwca 2020 r. został przeprowadzony przetarg na działkę nr 1108/4 o pow. 0,1200 ha położoną w Okalewie, do przetargu zgłosił się jeden oferent. Działka została sprzedana za cenę 18 180,00 zł.

